

## **Projekt**

ZARZĄDZENIE  
REGIONALNEGO DYREKTORA OCHRONY ŚRODOWISKA W GDAŃSKU  
z dnia .....r.  
w sprawie ustanowienia planu zadań ochronnych dla obszaru Natura 2000  
Szczodrowo PLH220101

Na podstawie art. 28 ust. 5 ustawy z dnia 16 kwietnia 2004 r. o ochronie przyrody (Dz.U. 2020 poz. 55, 471, 1378) zarządza się, co następuje:

**§ 1. 1.** Ustanawia się plan zadań ochronnych dla obszaru Natura 2000 Szczodrowo PLH220101, zwanego dalej „obszarem Natura 2000”.

**2.** Plan zadań ochronnych obejmuje część obszaru Natura 2000 o powierzchni 145,93 ha, z wyłączeniem obszaru o powierzchni 77,63 ha znajdującego się w zarządzie Nadleśnictwa Starogard, dla którego ustanowiony PUL na lata 2020-2029 uwzględnia zakres, o którym mowa w art. 28, ust.10 ustawy o ochronie przyrody.

**3. § 2.** Opis granicy obszaru Natura 2000 określa załącznik nr 1 do zarządzenia.

**§ 3.** Mapa obszaru Natura 2000 stanowi załącznik nr 2 do zarządzenia.

**§ 4.** Identyfikację istniejących i potencjalnych zagrożeń dla zachowania właściwego stanu ochrony siedlisk przyrodniczych oraz gatunków zwierząt/roślin i ich siedlisk będących przedmiotami ochrony określa załącznik nr 3 do zarządzenia.

**§ 5.** Cele działań ochronnych określa załącznik nr 4 do zarządzenia.

**§ 6.** Działania ochronne ze wskazaniem podmiotów odpowiedzialnych za ich wykonanie i obszarów ich wdrażania określa załącznik nr 5 do zarządzenia.

**§ 7.** Wskazania do zmian w istniejącym studium uwarunkowań i kierunków zagospodarowania przestrzennego Gminy Skarszewy, dotyczące eliminacji lub ograniczenia zagrożeń wewnętrznych lub zewnętrznych, niezbędne dla utrzymania lub odtworzenia właściwego stanu ochrony siedlisk przyrodniczych, dla których ochrony wyznaczono obszar Natura 2000, określa załącznik nr 6 do zarządzenia.

**§ 8.** Zarządzenie wchodzi w życie po upływie 14 dni od dnia ogłoszenia.

Załączniki do zarządzenia  
Regionalnego Dyrektora  
Ochrony Środowiska w Gdańsku  
z dnia .....  
w sprawie ustanowienia planu zadań  
ochronnych dla obszaru Natura 2000  
Szczodrowo PLH220101

Załącznik nr 1. Opis granicy obszaru Natura 2000.

Opis granicy obszaru Natura 2000 w postaci współrzędnych punktów jej załamania w układzie współrzędnych płaskich prostokątnych PL-1992:

Lp.	X (PL-1992)	Y (PL-1992)
1	695449,5867	461332,1540
2	695448,8227	461355,8469
3	695448,8227	461374,5718
4	695451,4977	461408,2001
5	695451,8797	461432,2750
6	695450,7332	461453,6749
7	695443,8547	461467,8139
8	695438,1227	461480,4248
9	695426,2763	461502,2067
10	695415,5764	461526,6636
11	695413,2838	461537,7456
12	695409,4623	461550,3565
13	695407,5514	461567,9349
14	695403,7299	461592,3918
15	695401,4374	461613,0272
16	695396,4694	461630,6057
17	695392,2659	461639,7771
18	695386,1515	461655,4450
19	695380,8015	461668,8199
20	695375,0695	461683,3414
21	695370,8660	461691,7483
22	695338,3842	461770,8515
23	695290,2344	461866,3865
24	695164,1280	461840,7832
25	695105,6607	461828,5547
26	694964,6508	461801,8048
27	694941,3400	461800,2763
28	694925,6725	461799,8939
29	694910,0046	461794,1619
30	694901,9797	461794,5439
31	694893,5727	461912,6254
32	694768,9948	461896,9579
33	694739,1879	461896,5754
34	694739,1879	461882,8185
35	694740,3344	461799,5119
36	694742,2449	461710,8553
37	694743,0094	461670,7305

Lp.	X (PL-1992)	Y (PL-1992)
38	694737,2774	461667,2914
39	694693,3311	461656,9735
40	694627,2209	461643,2165
41	694526,7178	461623,7272
42	694479,7146	461615,3202
43	694465,5756	461614,1737
44	694462,5181	461642,8341
45	694461,3717	461659,6485
46	694458,3147	461688,3089
47	694457,1682	461703,5948
48	694447,6147	461733,4016
49	694442,2647	461746,7766
50	694433,4757	461769,3230
51	694424,3043	461789,1939
52	694420,1008	461798,3654
53	694411,3114	461815,9438
54	694405,5794	461832,7582
55	694402,1399	461835,0512
56	694390,2935	461828,5547
57	694340,6156	461808,6833
58	694331,4442	461793,3978
59	694313,1013	461765,8835
60	694303,9299	461750,9801
61	694282,5300	461717,7337
62	694264,9515	461694,4233
63	694252,3411	461681,0484
64	694243,1696	461671,1129
65	694229,4127	461655,8270
66	694216,4197	461636,7201
67	694207,2483	461629,4596
68	694193,1093	461611,4987
69	694177,8239	461593,1563
70	694169,4165	461581,6918
71	694158,3345	461570,2279
72	694148,3990	461561,0564
73	694133,1131	461551,1205
74	694104,4527	461533,9241

Lp.	X (PL-1992)	Y (PL-1992)
75	694099,1028	461527,8101
76	694084,9634	461489,5958
77	694080,7599	461473,1639
78	694078,4669	461461,6999
79	694075,7923	461436,4785
80	694074,6458	461422,7215
81	694070,4424	461412,0216
82	694058,5959	461402,8501
83	694041,0175	461392,5322
84	694030,3175	461384,5073
85	694018,0891	461376,8647
86	694005,4782	461363,4898
87	693992,1033	461351,2613
88	693980,6393	461337,5040
89	693963,8249	461315,3400
90	693946,2465	461294,3222
91	693923,3181	461274,8332
92	693905,7396	461265,2797
93	693888,1612	461256,8723
94	693875,5507	461253,8153
95	693861,4113	461252,2868
96	693831,2224	461247,3189
97	693828,1650	461243,4974
98	693823,9615	461234,3264
99	693821,6690	461219,4229
100	693822,8150	461206,0480
101	693825,4900	461186,9407
102	693826,6365	461167,4517
103	693829,3115	461157,8982
104	693828,9295	461148,3448
105	693827,0189	461141,0838
106	693822,4330	461132,6769
107	693812,8795	461119,3019
108	693804,8546	461109,3664
109	693796,0656	461095,2270
110	693787,6582	461076,1201
111	693783,4547	461067,7131
112	693778,8692	461055,8667
113	693774,6657	461029,4988
114	693771,2262	461013,8314
115	693765,4942	460978,6741
116	693763,5833	460957,2742
117	693758,9978	460940,8423
118	693758,6158	460930,9068
119	693755,1763	460919,8248
120	693751,3548	460908,7424
121	693750,9728	460901,8639
122	693746,3873	460883,9035
123	693739,8909	460866,3251
124	693738,7444	460857,5356

Lp.	X (PL-1992)	Y (PL-1992)
125	693738,3623	460851,4216
126	693732,6299	460830,4037
127	693732,2479	460817,7933
128	693732,2479	460805,5648
129	693731,1014	460794,1004
130	693730,7194	460783,7829
131	693730,3374	460775,7575
132	693725,3694	460758,1795
133	693718,4910	460747,0971
134	693713,5230	460735,6331
135	693701,6766	460715,7617
136	693694,7981	460704,6798
137	693686,7731	460687,1013
138	693669,5767	460666,8475
139	693656,9663	460651,5620
140	693654,6733	460643,1551
141	693642,0628	460613,3482
142	693635,1843	460603,4123
143	693620,2809	460574,3699
144	693611,8735	460561,3769
145	693595,4415	460531,5701
146	693588,9455	460523,5451
147	693584,3596	460501,3807
148	693585,1240	460479,5988
149	693589,3275	460460,4919
150	693598,1165	460427,6280
151	693601,9380	460407,3746
152	693607,2880	460404,6996
153	693627,9234	460396,2922
154	693718,4910	460363,8103
155	693738,3623	460355,7854
156	693754,7943	460350,8174
157	693775,0477	460349,2889
158	693793,0082	460347,3784
159	693824,3440	460343,9389
160	693905,3576	460337,4429
161	693991,7212	460330,5640
162	694058,9779	460327,5070
163	694144,1951	460320,2465
164	694162,5380	460314,1321
165	694176,6774	460306,8716
166	694188,9058	460298,0821
167	694207,2483	460280,5037
168	694229,7947	460259,1038
169	694273,7410	460218,9790
170	694315,3943	460187,2616
171	694340,6156	460174,6507
172	694530,1573	460098,2230
173	694636,0099	460055,4232
174	694645,9458	460052,3662

Lp.	X (PL-1992)	Y (PL-1992)
175	694650,9133	460056,9517
176	694743,3914	460154,7797
177	694777,7842	460191,4651
178	694825,5515	460241,1434
179	694873,3193	460292,3501
180	694908,4761	460329,0355
181	694946,9876	460374,7909
182	695131,2641	460572,8413
183	695162,5995	460607,2337
184	695199,6673	460652,7085
185	695227,9456	460689,7763
186	695258,8990	460726,4617
187	695302,0808	460773,8470
188	695345,6447	460821,9968
189	695391,1194	460874,7320
190	695408,6979	460896,5140
191	695420,9263	460911,0354

Lp.	X (PL-1992)	Y (PL-1992)
192	695426,2763	460925,5568
193	695428,5693	460934,3458
194	695429,7157	460948,1032
195	695432,3907	460988,2280
196	695433,5368	461010,3919
197	695433,5368	461050,8987
198	695433,5368	461077,6486
199	695437,3583	461099,8130
200	695447,2942	461154,4588
201	695451,8797	461189,2336
202	695455,7012	461218,2765
203	695457,2297	461247,3189
204	695457,2297	461275,5972
205	695453,0262	461292,0296
206	695451,4977	461309,9901
<b>207</b>	<b>695449,5867</b>	<b>461332,1540</b>

Opis granicy obszaru Natura 2000 objętego Planem w postaci współrzędnych punktów jej załamania w układzie współrzędnych płaskich prostokątnych PL-1992:

Lp.	X (PL-1992)	Y (PL-1992)
1	694013,3375	461371,8252
2	694081,2731	461395,0633
3	694151,4160	461419,0566
4	694191,6933	461462,3141
5	694228,6217	461487,9436
6	694265,7242	461525,9888
7	694298,6882	461510,3835
8	694263,2615	461432,2520
9	694240,0853	461425,0880
10	694242,8616	461406,1470
11	694243,1499	461363,1431
12	694218,5288	461362,0054
13	694193,8666	461328,4136
14	694199,2622	461297,4860
15	694202,9700	461276,2295
16	694127,2298	461262,0553
17	694092,9479	461255,6332
18	694126,1116	461150,2967
19	694163,4132	461165,0670
20	694181,0184	461172,0385
21	694219,1623	461187,1443
22	694274,3012	461207,8440
23	694276,7073	461208,7473
24	694286,4337	461229,1345
25	694337,5741	461261,1917
26	694398,4682	461255,1462
27	694440,8433	461273,7362

Lp.	X (PL-1992)	Y (PL-1992)
28	694454,4376	461277,8967
29	694459,7829	461209,4569
30	694459,9530	461207,3304
31	694460,1507	461204,6649
32	694469,8536	461077,7544
33	694472,1071	461048,2743
34	694502,6518	461053,4381
35	694529,2711	461057,9381
36	694521,4399	461218,7445
37	694598,6862	461235,9786
38	694623,0571	461241,4108
39	694627,6396	461116,6598
40	694649,6511	461148,9946
41	694697,3103	461166,3900
42	694697,0190	461175,6341
43	694695,9143	461210,6974
44	694695,5718	461260,3770
45	694717,3152	461215,5176
46	694725,7373	461200,6742
47	694735,0481	461184,2650
48	694734,6837	461174,7046
49	694702,0639	461103,7796
50	694729,3094	461015,4801
51	694737,9631	460968,2469
52	694752,1835	460945,0899
53	694788,4612	460926,9526
54	694789,2857	460877,8694

Lp.	X (PL-1992)	Y (PL-1992)
55	694798,9148	460876,8563
56	694800,3778	460863,9131
57	694816,7305	460719,2363
58	694824,2883	460652,3701
59	694816,7130	460643,8275
60	694822,1846	460585,0957
61	694824,2445	460562,9858
62	694835,8964	460437,9246
63	694814,1014	460448,2606
64	694799,4806	460455,2004
65	694785,1417	460462,7134
66	694753,7772	460476,8725
67	694720,9746	460491,6809
68	694660,1303	460518,2264
69	694650,7760	460501,1726
70	694610,4466	460427,6997
71	694580,4677	460373,5934
72	694604,7480	460425,5596
73	694650,1324	460522,6927
74	694587,6028	460553,9019
75	694532,2026	460450,0103
76	694512,2311	460412,5578
77	694489,6028	460370,1396
78	694471,8552	460337,3457
79	694460,1467	460315,7107
80	694437,7158	460274,2644
81	694428,8957	460280,9664
82	694405,4898	460298,7525
83	694393,5852	460307,7989
84	694391,2300	460309,5887
85	694353,9291	460305,3332
86	694343,0120	460243,3604
87	694331,6171	460244,0990
88	694307,5423	460326,6058
89	694301,0889	460350,4324
90	694298,5474	460359,8153
91	694292,5780	460381,8558
92	694273,4908	460440,2862
93	694271,6883	460446,2075
94	694227,5840	460421,9360
95	694244,6426	460486,4743
96	694261,8965	460492,6448
97	694252,4981	460542,3265
98	694312,5687	460601,1462
99	694465,6658	460751,0558
100	694446,3217	460769,0130
101	694442,3219	460772,6743
102	694398,6436	460738,3598
103	694390,5904	460732,0330
104	694241,4083	460614,8324

Lp.	X (PL-1992)	Y (PL-1992)
105	694238,6395	460627,1525
106	694233,6006	460649,5743
107	694223,4161	460670,7493
108	694170,3324	460737,9641
109	694266,7390	460830,7423
110	694324,5733	460886,4002
111	694291,9124	460917,3319
112	694201,1213	460837,2069
113	694142,7121	460785,6586
114	694116,4623	460835,3316
115	694250,1206	460957,1204
116	694247,1288	460959,9819
117	694208,0227	460997,3842
118	694091,8015	460885,0776
119	694060,8512	460939,2417
120	694167,4878	461035,9706
121	694131,6631	461069,3967
122	694095,0859	461104,4511
123	694003,8135	461016,7650
124	693967,3371	461051,8518
125	693965,1674	461053,9393
126	693961,4690	461051,8279
127	693962,7822	461060,0522
128	693964,9498	461073,5757
129	693979,0082	461123,6413
130	693984,9611	461144,8425
131	693999,3489	461196,0799
132	694010,1713	461232,9740
133	694024,4331	461276,8630
134	694022,8942	461284,4296
135	694012,1335	461337,3479
136	694006,6773	461364,7615
137	694005,4782	461363,4898
138	693992,1033	461351,2613
139	693980,6393	461337,5040
140	693963,8249	461315,3400
141	693946,2465	461294,3222
142	693923,3181	461274,8332
143	693905,7396	461265,2797
144	693888,1612	461256,8723
145	693875,5507	461253,8153
146	693861,4113	461252,2868
147	693831,2224	461247,3189
148	693828,1650	461243,4974
149	693823,9615	461234,3264
150	693821,6690	461219,4229
151	693822,8150	461206,0480
152	693825,4900	461186,9406
153	693826,6365	461167,4517
154	693829,3115	461157,8982

Lp.	X (PL-1992)	Y (PL-1992)
155	693828,9295	461148,3448
156	693827,0189	461141,0838
157	693822,4330	461132,6769
158	693812,8795	461119,3019
159	693804,8546	461109,3664
160	693796,0656	461095,2270
161	693787,6582	461076,1201
162	693783,4547	461067,7131
163	693778,8692	461055,8667
164	693774,6657	461029,4988
165	693771,2262	461013,8314
166	693765,4942	460978,6741
167	693763,5833	460957,2742
168	693758,9978	460940,8423
169	693758,6158	460930,9068
170	693755,1763	460919,8248
171	693751,3548	460908,7424
172	693750,9728	460901,8639
173	693746,3873	460883,9035
174	693739,8909	460866,3251
175	693738,7444	460857,5356
176	693738,3623	460851,4216
177	693732,6299	460830,4037
178	693732,2479	460817,7933
179	693732,2479	460805,5648
180	693731,1014	460794,1004
181	693730,7194	460783,7829
182	693730,3374	460775,7575
183	693725,3694	460758,1795
184	693718,4910	460747,0971
185	693713,5230	460735,6331
186	693701,6766	460715,7617
187	693694,7981	460704,6798
188	693686,7731	460687,1013
189	693669,5767	460666,8475
190	693656,9663	460651,5620
191	693654,6733	460643,1551
192	693642,0628	460613,3482
193	693635,1843	460603,4123
194	693620,2809	460574,3698
195	693611,8735	460561,3769
196	693595,4415	460531,5701
197	693588,9455	460523,5451
198	693584,3596	460501,3807
199	693585,1240	460479,5988
200	693589,3275	460460,4919
201	693598,1165	460427,6280
202	693601,9380	460407,3746
203	693607,2880	460404,6996
204	693627,9234	460396,2922

Lp.	X (PL-1992)	Y (PL-1992)
205	693718,4910	460363,8103
206	693738,3623	460355,7854
207	693754,7943	460350,8174
208	693775,0477	460349,2889
209	693793,0082	460347,3784
210	693824,3440	460343,9389
211	693905,3576	460337,4429
212	693991,7212	460330,5640
213	694058,9779	460327,5070
214	694144,1951	460320,2465
215	694162,5380	460314,1321
216	694176,6774	460306,8716
217	694188,9058	460298,0821
218	694207,2483	460280,5037
219	694229,7947	460259,1038
220	694273,7410	460218,9790
221	694315,3943	460187,2616
222	694340,6156	460174,6507
223	694530,1573	460098,2230
224	694636,0099	460055,4232
225	694645,9458	460052,3662
226	694650,9133	460056,9517
227	694743,3914	460154,7797
228	694777,7842	460191,4651
229	694825,5515	460241,1434
230	694873,3193	460292,3501
231	694908,4761	460329,0355
232	694946,9876	460374,7909
233	695131,2641	460572,8413
234	695162,5995	460607,2337
235	695199,6673	460652,7085
236	695227,9456	460689,7763
237	695258,8990	460726,4617
238	695302,0808	460773,8470
239	695345,6447	460821,9968
240	695391,1194	460874,7320
241	695406,4138	460893,6838
242	695364,1235	460891,0864
243	695307,1626	460887,5719
244	695275,7361	460885,6384
245	695223,6376	460882,4731
246	695191,6456	460880,9410
247	695187,3514	460878,2173
248	695173,0263	460869,1321
249	695140,3369	460848,3984
250	695102,1744	460824,1939
251	694958,0705	460756,1799
252	694921,9538	460850,8341
253	694917,0921	460863,5753
254	694905,4284	460889,0067

Lp.	X (PL-1992)	Y (PL-1992)
255	694845,3975	460916,6835
256	694788,3608	460931,2390
257	694772,8114	460939,9568
258	694757,1998	460948,7088
259	694744,6405	460970,3102
260	694734,8740	461017,0681
261	694710,3152	461101,9571
262	694734,5045	461159,3946
263	694740,2446	461173,0239
264	694741,0573	461186,9186
265	694716,5271	461223,1627
266	694699,4254	461261,3810
267	694757,4025	461272,2061
268	694757,0159	461277,6377
269	694756,3965	461286,1247
270	694755,2426	461301,9499
271	694773,2254	461308,8708
272	694768,8628	461254,7973
273	694796,0624	461262,3180
274	694833,1333	461249,5991
275	694860,8213	461272,0694
276	694886,6016	461278,8606
277	694909,6919	461286,5033
278	694931,9298	461278,7619
279	694946,1731	461264,6008
280	694989,2461	461234,5556
281	695008,0907	461227,9058
282	695039,0345	461206,7043
283	695055,5795	461209,2969
284	695055,7183	461196,6454
285	695070,8345	461197,2419
286	695176,1693	461201,3976
287	695206,5197	461202,5970
288	695220,8556	461203,1635
289	695255,3446	461204,5265
290	695368,2753	461208,8520
291	695450,9431	461213,7690
292	695447,2070	461164,8518
293	695440,9312	461119,4637
294	695447,2942	461154,4588
295	695451,8797	461189,2336
296	695455,7012	461218,2765
297	695457,2297	461247,3189
298	695457,2297	461275,5972
299	695453,0262	461292,0296
300	695451,4977	461309,9901
301	695449,5867	461332,1540
302	695448,8227	461355,8469
303	695448,8227	461374,5718
304	695451,4977	461408,2001

Lp.	X (PL-1992)	Y (PL-1992)
305	695451,8797	461432,2750
306	695450,7332	461453,6749
307	695443,8547	461467,8139
308	695438,1227	461480,4248
309	695426,2763	461502,2067
310	695415,5764	461526,6636
311	695413,2838	461537,7456
312	695409,4623	461550,3565
313	695407,5514	461567,9349
314	695403,7299	461592,3918
315	695401,4374	461613,0272
316	695396,4694	461630,6057
317	695392,2659	461639,7771
318	695386,1515	461655,4450
319	695380,8015	461668,8199
320	695375,0695	461683,3414
321	695370,8660	461691,7483
322	695338,3842	461770,8515
323	695290,2344	461866,3865
324	695164,1280	461840,7832
325	695105,6607	461828,5547
326	694964,6508	461801,8048
327	694941,3400	461800,2763
328	694925,6725	461799,8939
329	694910,0046	461794,1619
330	694901,9797	461794,5439
331	694893,5727	461912,6254
332	694768,9948	461896,9579
333	694739,1879	461896,5754
334	694739,1879	461882,8185
335	694740,3344	461799,5119
336	694742,2449	461710,8553
337	694743,0094	461670,7305
338	694737,2774	461667,2914
339	694693,3311	461656,9735
340	694627,2209	461643,2165
341	694526,7178	461623,7272
342	694479,7145	461615,3202
343	694465,5756	461614,1737
344	694462,5181	461642,8341
345	694461,3717	461659,6485
346	694458,3147	461688,3089
347	694457,1682	461703,5948
348	694447,6147	461733,4016
349	694442,2647	461746,7766
350	694433,4757	461769,3230
351	694424,3043	461789,1939
352	694420,1008	461798,3654
353	694411,3114	461815,9438
354	694405,5794	461832,7582

Lp.	X (PL-1992)	Y (PL-1992)
355	694402,1399	461835,0512
356	694390,2935	461828,5547
357	694340,6156	461808,6833
358	694331,4442	461793,3978
359	694313,1013	461765,8835
360	694303,9299	461750,9801
361	694282,5300	461717,7337
362	694264,9515	461694,4233
363	694252,3411	461681,0484
364	694243,1696	461671,1129
365	694229,4127	461655,8270
366	694216,4197	461636,7201
367	694207,2483	461629,4596
368	694193,1093	461611,4987
369	694177,8239	461593,1563
370	694169,4165	461581,6918
371	694158,3345	461570,2279
372	694148,3990	461561,0564
373	694133,1131	461551,1205
374	694104,4527	461533,9241
375	694099,1028	461527,8101
376	694084,9634	461489,5958
377	694080,7599	461473,1639
378	694078,4669	461461,6999
379	694075,7923	461436,4785
380	694074,6458	461422,7215
381	694070,4424	461412,0216

Lp.	X (PL-1992)	Y (PL-1992)
382	694058,5959	461402,8501
383	694041,0175	461392,5322
384	694030,3175	461384,5073
385	694018,0891	461376,8647
386	694902,4231	460886,6457
387	694913,7080	460862,5975
388	694851,8311	460864,6012
389	694865,1471	460716,6854
390	694855,2563	460716,4139
391	694829,8690	460715,7168
392	694810,9678	460878,3257
393	694802,7462	460877,3302
394	694797,3874	460883,1113
395	694790,7585	460883,9570
396	694792,8726	460925,2857
397	694846,0930	460912,7352
398	695433,5367	461037,1798
399	695431,7873	461017,6888
400	695431,5024	460974,9041
401	695432,3907	460988,2280
402	695433,5368	461010,3919
403	695410,2516	460898,3590
404	695420,9263	460911,0354
405	695426,2763	460925,5568
406	695428,5693	460934,3458
407	695429,7157	460948,1032
408	695430,4077	460958,4826



Załącznik nr 2. Mapa obszaru Natura 2000 Szczodrowo PLH220101.

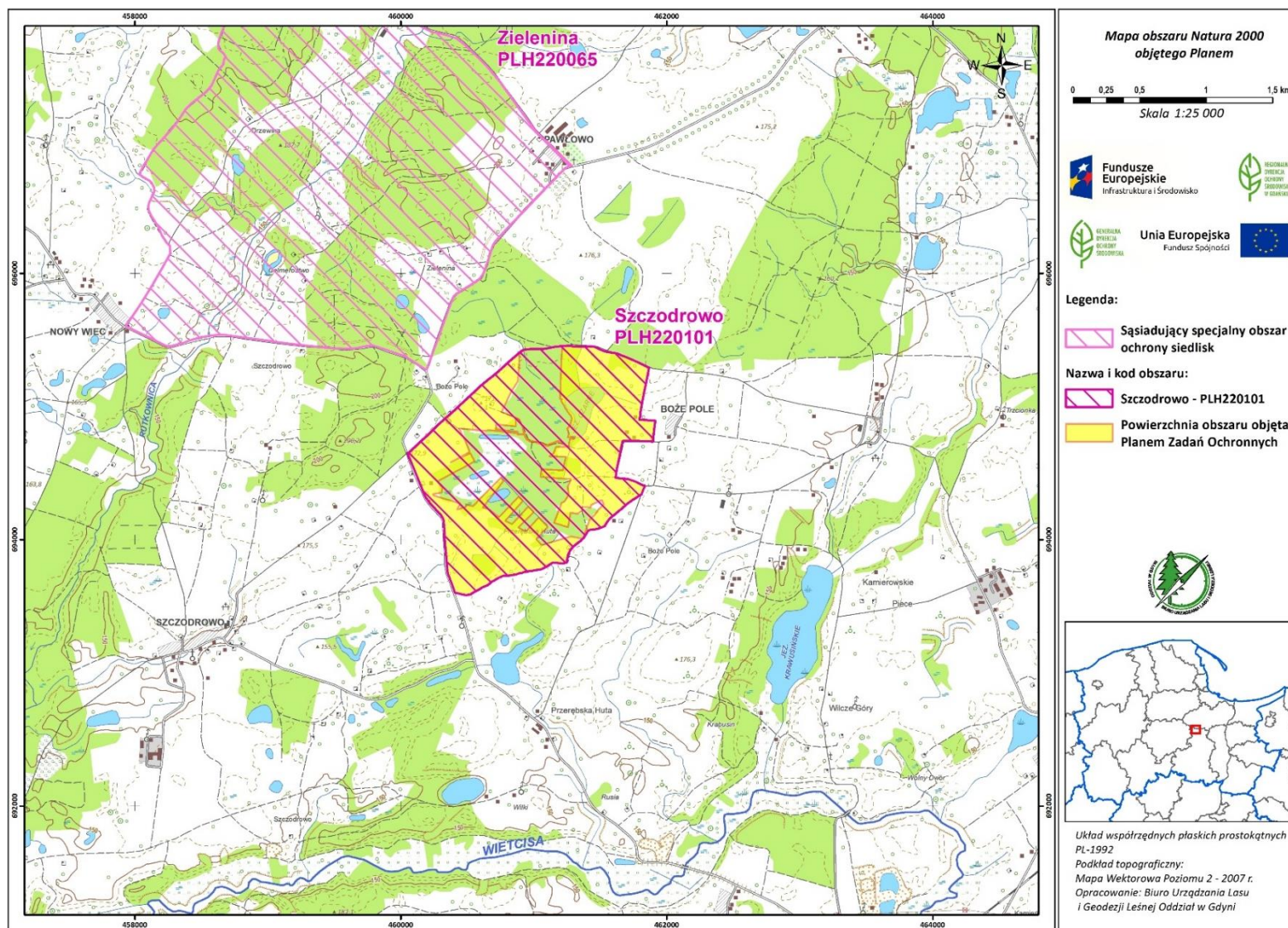

Załącznik nr 3. Identyfikacja istniejących i potencjalnych zagrożeń dla zachowania właściwego stanu ochrony siedlisk przyrodniczych będących przedmiotami ochrony.

L.p.	Przedmiot ochrony	Zagrożenia		Opis zagrożenia	Numer stanowiska
		Istniejące	Potencjalne		
1.	3150 Starorzeczca i naturalne eutroficzne zbiorniki wodne ze zbiorowiskami z <i>Nympheion</i> , <i>Potamion</i>	1. K01.02 Zamulenie 2. H01.09 zanieczyszczenie wód powierzchniowych z innych źródeł rozproszonych niewymienionych powyżej	X Brak zagrożeń i nacisków	Ad.1. Zbiornik silnie zamulony, aktualnie brak perspektyw na poprawę tego stanu; Ad.2. Stały dopływ biogenów z pól otaczających jezioro, aktualnie brak perspektyw na poprawę tego stanu.	PLH220101_3150_1
2.	3160 Naturalne, dystroficzne zbiorniki wodne	Nie dotyczy – brak siedliska	Nie dotyczy	Nie dotyczy	Nie dotyczy
3.	6510 Niżowe i górskie łąki świeże użytkowane ekstensywnie <i>Arrhenatherion elatioris</i>	X Brak zagrożeń i nacisków	1. A03.03 Zaniechanie/brak koszenia 2. K02.01 Zmiana składu gatunkowego (sukcesja) 3. I02 Problematyczne gatunki rodzime	Ad.1. Płat jest koszony nieregularnie i istnieje duże prawdopodobieństwo, że użytkowanie zostanie zaniechane Ad.2. Potencjalne zaniechanie ekstensywnego użytkowania skutkować może ekspansją drzew i krzewów; Ad.3. Potencjalne zagrożenie ekspansją <i>Cirsium arvense</i> .	PLH220101_6510_1
4.	6510 Niżowe i górskie łąki świeże użytkowane ekstensywnie <i>Arrhenatherion elatioris</i>	1. A03.03 Zaniechanie/brak koszenia; 2. I02 Problematyczne gatunki rodzime; 3. K02.01 Zmiana składu gatunkowego (sukcesja)	X Brak zagrożeń i nacisków	Ad.1. Płat siedliska koszony nieregularnie; Ad. 2. Wkraczanie <i>Cirsium arvense</i> i <i>Galium aparine</i> ; Ad. 3. Sukcesja drzew (brzoza brodawkowata) spowodowana zaniechaniem koszenia.	PLH220101_6510_2

L.p.	Przedmiot ochrony	Zagrożenia		Opis zagrożenia	Numer stanowiska
		Istniejące	Potencjalne		
5.	6510 Niżowe i górskie łąki świeże użytkowane ekstensywnie <i>Arrhenatherion elatioris</i>	1. K02.01 Zmiana składu gatunkowego (sukcesja)	2. A03.03 Zaniechanie/brak koszenia; 3. M01.02 Susze i zmniejszenie opadów	Ad.1. Sukcesja drzew (brzoza brodawkowata i sosna zwyczajna) spowodowana nieregularnym koszeniem;  Ad.2. Płat siedliska jest koszony nieregularnie i istnieje duże prawdopodobieństwo, że użytkowanie zostanie zaniechane;  Ad.3. Obecnie obserwowane jest nieznaczne przesuszenie siedliska. Intensyfikacja tego zjawiska może skutkować zmianą składu gatunkowego płatu w kierunku zbiorowiska murawowego.	PLH220101_6510_3
6.	6510 Niżowe i górskie łąki świeże użytkowane ekstensywnie <i>Arrhenatherion elatioris</i>	1. A03.03 Zaniechanie/brak koszenia; 2. K02.01 Zmiana składu gatunkowego (sukcesja)	3. I02 Problematyczne gatunki rodzime 4. E01.03 Zabudowa rozproszona	Ad.1. Płat prawdopodobnie w ostatnich latach nie koszony – w efekcie dochodzi do ekspansji drzew; Ad.2. Sukcesja drzew (brzoza brodawkowata, sosna zwyczajna) spowodowana zaniechaniem koszenia; Ad.3. Potencjalna ekspansja <i>Cirsium arvense</i> ; Ad.4. W bezpośrednim sąsiedztwie płatu, na gruntach o zbliżonym charakterze, rozwija się intensywnie zabudowa jednorodzinna.	PLH220101_6510_4
7.	7120 Torfowiska wysokie zdegradowane, lecz zdolne do naturalnej i stymulowanej regeneracji	1. K02.01 Zmiana składu gatunkowego, sukcesja;	2. J02.15 Inne spowodowane przez człowieka zmiany stosunków wodnych; 3. H01.09 Zanieczyszczenie wód powierzchniowych z innych źródeł rozproszonych niewymienionych powyżej	Ad.1. W płatach siedliska obserwowana umiarkowanie intensywna sukcesja brzozy omszonej i sosny; Ad.2. W kompleksie sąsiadujących z torfowiskami borów bagiennych istnieje system rowów melioracyjnych, obecnie zarośniętych i prawdopodobnie niedrożnych. Próby ich konserwacji mogą spowodować obniżenie poziomu wody w torfowisku; Ad.3. Możliwy dopływ związków biogenicznych z powietrza oraz wód powierzchniowych i opadowych (źródło biogenów mogą stanowić fermy hodowlane zwierząt gospodarskich zlokalizowane w sąsiedztwie obszaru).	PLH220101_7120_1 PLH220101_7120_2
8.	7140 - Torfowiska przejściowe i trzęsawiska	1. K02.01 zmiana składu gatunkowego, sukcesja;	3. I02 Problematyczne gatunki rodzime	Ad.1. Powierzchnia siedliska zmniejsza się wskutek sukcesji drzew i krzewów (sosna, brzozy brodawkowata i omszona, wierzby);	PLH220101_7140_1

L.p.	Przedmiot ochrony	Zagrożenia		Opis zagrożenia	Numer stanowiska
		Istniejące	Potencjalne		
	(przeważnie z roślinnością z <i>Scheuchzerio-Caricetea nigrae</i> )	2. H01.09 zanieczyszczenie wód powierzchniowych z innych źródeł rozproszonych niewymienionych powyżej		Ad.2. Nadmiar substancji biogenicznych odprowadzanych do Jeziora Czarnego powoduje eutrofizację płatu siedliska i ustępowanie gatunków typowych dla torfowisk przejściowych; Ad.3. W sąsiedztwie płatu występują gatunki bylin związane z wilgotnymi siedliskami o wysokiej trofii – sit rozpięchły i trzcina pospolita; istnieje duże prawdopodobieństwo ich ekspansji.	
9.	9110 Kwaśne buczyny ( <i>Luzulo-Fagenion</i> )	Nie dotyczy – brak siedliska	Nie dotyczy	Nie dotyczy	Nie dotyczy
10.	9160 Grąd subatlantycki <i>Stellario-Carpinetum</i>	1. B02.04 Usuwanie martwych i umierających drzew	2. B02.02 Wycinka lasu	Ad.1. W płacie istnieje deficyt martwego drewna, w szczególności wielkowymiarowego - skutkuje to brakiem martwego drewna, a tym samym ograniczeniem dostępności siedlisk dla ksylobiontów i ptaków gniazdujących w dziuplach; Ad.2. Płat siedliska jest użytkowanym gospodarczo lasem prywatnym. Potencjalne prowadzenie działań gospodarczych niezgodnych z wymogami ochrony siedliska może doprowadzić do pogorszenia jego stanu.	PLH220101_9160_1
11.	9190 Kwaśne dąbrowy ( <i>Quercion roboreticae</i> )	Nie dotyczy – brak siedliska	Nie dotyczy	Nie dotyczy	Nie dotyczy
12.	91D0* Bory i lasy bagienne ( <i>Vaccinio uliginosi-Betuletum pubescentis</i> , <i>Vaccinio uliginosi-Pinetum</i> , <i>Pino mugo-Sphagnetum</i> ,	1. J02.01 Zasypywanie terenu, melioracje i osuszanie – ogólnie;	2. H01.09 Zanieczyszczenie wód powierzchniowych z innych źródeł rozproszonych, niewymienionych powyżej	Ad.1. W kompleksie borów bagiennych istnieje system rowów melioracyjnych. Obecnie są one niekonserwowane, ale skutki ich oddziaływania nadal obserwowane są w płatach siedliska; Ad.2. Możliwy dopływ związków biogenicznych z powietrza oraz wód powierzchniowych i opadowych (źródło biogenów mogą stanowić fermy hodowlane zwierząt gospodarskich zlokalizowane w sąsiedztwie obszaru);	PLH220101_91D0_1 PLH220101_91D0_3

L.p.	Przedmiot ochrony	Zagrożenia		Opis zagrożenia	Numer stanowiska
		Istniejące	Potencjalne		
	<i>Sphagno girgensohnii-Piceetum</i> i brzozowo-sosnowe bagienne lasy borealne)		3. B02.02 Wycinka lasu	Ad.3. Płaty siedliska są lasami stanowiącymi własność prywatną. Potencjalne prowadzenie działań gospodarczych niezgodnych z wymogami ochrony siedliska może doprowadzić do pogorszenia jego stanu.	
13.	91D0* Bory i lasy bagienne ( <i>Vaccinio uliginosi-Betuletum pubescentis, Vaccinio uliginosi-Pinetum, Pino mugo-Sphagnetum, Sphagno girgensohnii-Piceetum</i> i brzozowo-sosnowe bagienne lasy borealne)	2. H01.09 Zanieczyszczenie wód powierzchniowych z innych źródeł rozproszonych, niewymienionych powyżej	1. J02.01 Zasypywanie terenu, melioracje i osuszanie – ogólnie;  4. B02.02 Wycinka lasu	Ad.1. Obecność w płacie gatunków roślin związanych z siedliskami o wysokiej trofii (głównie <i>Juncus effusus</i> ) wskazuje na dopływ substancji biogenicznych z wód powierzchniowych i/lub opadowych; Ad.2. W kompleksie borów bagiennych istnieje system rowów melioracyjnych, obecnie zarośniętych i prawdopodobnie niedrożnych. Próby ich konserwacji mogą spowodować pogorszenie warunków wodnych płatu; Ad.3. Płat siedliska jest lasem stanowiącym własność prywatną. Potencjalne prowadzenie działań gospodarczych niezgodnych z wymogami ochrony siedliska może doprowadzić do pogorszenia jego stanu.	PLH220101_91D0_2
14.	91E0* Łęgi wierzbowe, topolowe, olszowe i jesionowe <i>Salicetum albo-fragilis, Populetum albae, Alnenion glutinoso-incanae</i> i olsy źródliskowe	1. B02.04 Usuwanie martwych i umierających drzew; 2. I01 Obce gatunki inwazyjne	3. B02.02 Wycinka lasu	Ad.1. Ilość martwego drewna w płacie jest znikoma (wyłącznie drobne gałęzie). Skutkuje to brakiem martwego drewna, a tym samym ograniczeniem dostępności siedlisk dla ksylobiontów i ptaków gniazdujących w dziuplach.; Ad.2. Na stanowisku stwierdzono dość liczne występowanie niecierpka drobnokwiatowego; Ad.3. Płat siedliska jest lasem prywatnym. Potencjalne prowadzenie działań gospodarczych niezgodnych z wymogami ochrony siedliska może doprowadzić do pogorszenia jego stanu	PLH220101_91E0_1

Załącznik nr 4. Cele działań ochronnych.

Lp.	Przedmiot ochrony	Cel działań ochronnych
1.	3150 Starorzeczka i naturalne eutroficzne zbiorniki wodne ze zbiorowiskami z <i>Nympheion, Potamion</i> PLH220101_3150_1 <u>w granicach działki ewidencyjnej:</u> Obr. ew. Bożepole Królewskie (5.0003), dz. nr 37, gmina Skarszewy	Utrzymanie parametru “powierzchnia siedliska” na obecnym właściwym poziomie – 5,82 ha.
2.	3160 Naturalne, dystroficzne zbiorniki wodne	Nie dotyczy, brak przedmiotu ochrony
3.	6510 Niżowe i górskie łąki świeże użytkowane ekstensywnie <i>Arrhenatherion elatioris</i> PLH220101_6510_1 <u>w granicach działki ewidencyjnej:</u> Obr. ew. Bożepole Królewskie (5.0003), dz. nr 102, gmina Skarszewy	1. Utrzymanie stanu ochrony na obecnym, niezadowalającym (U1) poziomie, w szczególności: - Powierzchnia siedliska – 0,39 ha, w obecnym właściwym stanie (FV), - Gatunki charakterystyczne* – w obecnym właściwym stanie (FV), tj. 3 – 4 gatunki dla zb. <i>Poa pratensis-Festuca rubra</i> ; - Gatunki ekspansywne roślin zielnych* – w obecnym właściwym stanie (FV), tj. brak gatunków silnie ekspansywnych i łączne pokrycie gatunków ekspansywnych <20%; - Ekspansja krzewów i podrostu drzew* – w obecnym właściwym stanie (FV), tj. łączne pokrycie na transekcie <1%; - Perspektywy ochrony – w obecnym, niezadowalającym (U1) stanie
4.	6510 Niżowe i górskie łąki świeże użytkowane ekstensywnie <i>Arrhenatherion elatioris</i> PLH220101_6510_2 <u>w granicach działki ewidencyjnej:</u> Obr. ew. Bożepole Królewskie (5.0003), dz. nr 92/4, gmina Skarszewy	1. Utrzymanie stanu ochrony na obecnym, niezadowalającym (U1) poziomie, w szczególności: - Powierzchnia siedliska – 0,2 ha, w obecnym, niezadowalającym stanie (U1) - Gatunki charakterystyczne* – w obecnym właściwym stanie (FV), tj. 3 – 4 gatunki dla zb. <i>Poa pratensis-Festuca rubra</i> ; - Ekspansja krzewów i podrostu drzew – poprawa z obecnego stanu niezadowalającego (U1), tj. łączne pokrycie na transekcie 1 – 5% do stanu właściwego (FV), tj. łączne pokrycie na transekcie <1% - Wojłok (martwa materia organiczna) – poprawa z obecnego stanu niezadowalającego (U1), tj. 2 – 5 cm do stanu właściwego (FV), tj. <2 cm
5.	6510 Niżowe i górskie łąki świeże użytkowane ekstensywnie <i>Arrhenatherion elatioris</i> PLH220101_6510_3 <u>w</u>	1. Utrzymanie stanu ochrony na obecnym, niezadowalającym (U1) poziomie, w szczególności: - Powierzchnia siedliska – 0,29 ha, w obecnym, niezadowalającym (U1) stanie - Gatunki charakterystyczne* – w obecnym właściwym stanie (FV), tj. powyżej 4 gatunków dla zespołu <i>Arrhenatheretum</i>

Lp.	Przedmiot ochrony	Cel działań ochronnych
	<p><u>granicach działki ewidencyjnej:</u> Obr. ew. Szczodrowo (5.0017), dz. nr 563, gmina Skarszewy</p>	<p><i>elatoris;</i> - Ekspansja krzewów i podrostu drzew – poprawa z obecnego stanu niezadowalającego (U1), tj. łączne pokrycie na transekcie 1 – 5% do stanu właściwego (FV), tj. łączne pokrycie na transekcie &lt;1% - Wołók (martwa materia organiczna) – poprawa z obecnego stanu niezadowalającego (U1), tj. 2 – 5 cm do stanu właściwego (FV), tj. &lt;2 cm</p>
6.	<p>6510 Niżowe i górskie łąki świeże użytkowane ekstensywnie <i>Arrhenatherion elatoris</i> PLH220101_6510_4 <u>w granicach działek ewidencyjnych:</u> Obr. ew. Szczodrowo (5.0017), dz. nr: 565, 566, 567, 591, 592, gmina Skarszewy</p>	<p>1. Utrzymanie stanu ochrony na obecnym, niezadowalającym (U1) poziomie, w szczególności: - Powierzchnia siedliska – 5,12 ha, w obecnym, niezadowalającym (U1) stanie - Gatunki charakterystyczne* – w obecnym właściwym stanie (FV), tj. powyżej 4 gatunków dla zespołu <i>Arrhenatheretum elatoris;</i> - Ekspansja krzewów i podrostu drzew – poprawa z obecnego stanu niezadowalającego (U1), tj. łączne pokrycie na transekcie 1 – 5% do stanu właściwego (FV), tj. łączne pokrycie na transekcie &lt;1% - Wołók (martwa materia organiczna) – w obecnym właściwym stanie (FV), tj. &lt;2 cm; - Struktura przestrzenna płatów siedliska – w obecnym właściwym stanie (FV), tj. brak fragmentacji lub fragmentacja nieznaczna</p>
7.	<p>7120 Torfowiska wysokie zdegradowane, lecz zdolne do naturalnej i stymulowanej regeneracji PLH220101_7120_1 <u>w granicach działki ewidencyjnej:</u> Obr. ew. Szczodrowo (5.0017), dz. nr 610, gmina Skarszewy</p>	<p>1. Utrzymanie stanu ochrony na obecnym, niezadowalającym (U1) poziomie, w szczególności: - Powierzchnia siedliska – 0,8 ha, w obecnym właściwym stanie (FV), - Gatunki charakterystyczne torfowisk wysokich* – w obecnym właściwym stanie (FV), tj. co najmniej dwa gatunki torfowców i co najmniej dwa gatunki roślin naczyniowych; - Pokrycie i struktura gatunkowa mchów* – w obecnym właściwym stanie (FV), tj. całkowite pokrycie mchów &gt;50% i torfowce typowe dla kępek zajmują łącznie &gt;25% powierzchni zajmowanej przez mchy; - Gatunki ekspansywne roślin zielnych* – w obecnym właściwym stanie (FV), tj. zajmują do 25% powierzchni; - Obecność krzewów i drzew* – poprawa z obecnego stanu niezadowalającego (U1), tj. łączne pokrycie na transekcie 11 – 30% do stanu właściwego (FV), tj. łączne pokrycie na transekcie do 10%; - Stopień uwodnienia – w obecnym właściwym stanie (FV), tj. w trakcie chodzenia po torfowisku woda zawsze widoczna przynajmniej do wysokości podeszwy; - Melioracje odwadniające – w co najmniej obecnym niezadowalającym stanie (U1), tj. sieć elementów infrastruktury</p>



Lp.	Przedmiot ochrony	Cel działań ochronnych
		melioracyjnej w niewielkim stopniu oddziałuje na warunki wodne torfowiska z uwagi na brak konserwacji oraz naturalne zarastanie bądź też podejmowane są działania ochronne.
8.	7120 Torfowiska wysokie zdegradowane, lecz zdolne do naturalnej i stymulowanej regeneracji PLH220101_7120_2 <u>w granicach działki ewidencyjnej:</u> Obr. ew. Szczodrowo (5.0017), dz. nr 614, gmina Skarszewy	1. Utrzymanie stanu ochrony na obecnym, niezadawalającym (U1) poziomie, w szczególności: - Powierzchnia siedliska – 0,32 ha, w obecnym właściwym stanie (FV), - Gatunki charakterystyczne torfowisk wysokich*– w obecnym właściwym stanie (FV), tj. co najmniej dwa gatunki torfowców i co najmniej dwa gatunki roślin naczyniowych; - Pokrycie i struktura gatunkowa mchów*– w obecnym właściwym stanie (FV), tj. całkowite pokrycie mchów >50% i torfowce typowe dla kępek zajmują łącznie >25% powierzchni zajmowanej przez mchy; - Gatunki ekspansywne roślin zielnych*– w obecnym właściwym stanie (FV), tj. zajmują do 25% powierzchni; - Obecność krzewów i podrostu drzew*– poprawa z obecnego stanu niezadawalającego (U1), tj. łączne pokrycie na transekcji 11 – 30% do stanu właściwego (FV), tj. łączne pokrycie na transekcji do 10%; - Stopień uwodnienia – w obecnym właściwym stanie (FV), tj. w trakcie chodzenia po torfowisku woda zawsze widoczna przynajmniej do wysokości podeszwy; - Melioracje odwadniające – w co najmniej obecnym niezadawalającym stanie (U1), tj. sieć elementów infrastruktury melioracyjnej w niewielkim stopniu oddziałuje na warunki wodne torfowiska z uwagi na brak konserwacji oraz naturalne zarastanie bądź też podejmowane są działania ochronne.
9.	7140 Torfowiska przejściowe i trzęsawiska (przeważnie z roślinnością z <i>Scheuchzeria-Caricetea nigrae</i> ) PLH220101_7140_1 <u>w granicach działki ewidencyjnej:</u> Obr. ew. Bożepole Królewskie (5.0003), dz. nr 37, gmina Skarszewy	1. Utrzymanie stanu ochrony na obecnym, niezadawalającym (U1) poziomie, w szczególności: - Powierzchnia siedliska – 0,15 ha, w obecnym niezadawalającym stanie (U1), - Gatunki charakterystyczne * – w obecnym właściwym stanie (FV), tj. powyżej 6 gatunków charakterystycznych; - Gatunki ekspansywne roślin zielnych* – w obecnym właściwym stanie (FV), tj. brak lub pojedyncze; - Obecność krzewów i podrostu drzew*– poprawa z obecnego stanu niezadawalającego (U1), tj. udział mniejszy niż 15% do stanu właściwego (FV), tj. brak lub pojedyncze; - Stopień uwodnienia – w obecnym właściwym stanie (FV), tj. w trakcie chodzenia po torfowisku woda zawsze widoczna przynajmniej do wysokości podeszwy; - Melioracje odwadniające – w obecnym właściwym stanie (FV), tj. brak elementów struktury melioracyjnej lub infrastruktura odpowiednio „neutralizowana” na skutek podjęcia działań ochronnych.



Lp.	Przedmiot ochrony	Cel działań ochronnych
10.	9110 Kwaśne buczyny <i>Luzulo-Fagenion</i>	Nie dotyczy
11.	9160 Grąd subatlantycki <i>Stellario-Carpinetum</i> PLH220101_9160_1 <u>w granicach działki</u> <u>ewidencyjnej:</u> Obr. ew. Szczodrowo (5.0017), dz. nr 623/4, gmina Skarszewy	1. Utrzymanie parametru “powierzchnia siedliska” na obecnym właściwym poziomie – 2,1 ha oraz utrzymanie następujących wskaźników parametru „struktura i funkcje”: - Charakterystyczna kombinacja florystyczna runa* – w obecnym właściwym stanie (FV), tj. typowa, właściwa dla siedliska przyrodniczego (z uwzględnieniem specyfiki regionalnej); - Udział graba* – w co najmniej obecnym niezadowolającym stanie (U1), tj. <10% w drzewostanie; i poprawa wskaźników: - Martwe drewno (łącznie zasoby) – ze stanu niezadowolającego (U1), tj. 10-20 m <sup>3</sup> /ha na stan właściwy (FV); tj. >20m <sup>3</sup> /ha; - Martwe drewno leżące lub stojące >3m długości i >50 cm grubości* – ze stanu złego (U2), tj. < 3 szt./ha z dążeniem na stan niezadowolający (U1); tj. 3-5 szt./ha;
12.	91D0 Bory i lasy bagienne ( <i>Vaccinio uliginosi-Betuletum pubescentis</i> , <i>Vaccinio uliginosi-Pinetum</i> , <i>Pino mugo-Sphagnetum</i> , <i>Sphagno girgensohnii-Piceetum</i> i brzoźowo-sosnowe bagienne lasy borealne) PLH220101_91D0_1 <u>w granicach działki</u> <u>ewidencyjnej:</u> Obr. ew. Bożepole Królewskie (5.0003), dz. nr 12, gmina Skarszewy	1. Utrzymanie stanu ochrony na obecnym, niezadowolającym (U1) poziomie, w szczególności: - Powierzchnia siedliska – 0,25 ha, w obecnym właściwym stanie (FV), - Gatunki charakterystyczne * – w obecnym właściwym stanie (FV), tj. obecnych >60% listy gatunków charakterystycznych; - Obce gatunki inwazyjne w runie* – w obecnym właściwym stanie (FV), tj. brak; - Uwodnienie* – w co najmniej obecnym niezadowolającym stanie (U1), tj. siedlisko nieco przesuszone; - Gatunki obce w geograficznie w drzewostanie* – w obecnym właściwym stanie (FV), tj. <1% i nie odnawiające się; - Występowanie mchów torfowców* – w co najmniej obecnym niezadowolającym stanie (U1), tj. obniżone pokrycie lub różnorodność gatunkowa; - Występowanie charakterystycznych krzewinek – w obecnym właściwym stanie (FV), tj. występują z normalną obfitością.
13.	91D0 Bory i lasy bagienne ( <i>Vaccinio uliginosi-Betuletum pubescentis</i> , <i>Vaccinio uliginosi-Pinetum</i> , <i>Pino mugo-Sphagnetum</i> , <i>Sphagno girgensohnii-Piceetum</i> i brzoźowo-sosnowe bagienne lasy borealne) PLH220101_91D0_2 <u>w granicach działek</u> <u>ewidencyjnych:</u>	1. Utrzymanie stanu ochrony na obecnym, niezadowolającym (U1) poziomie, w szczególności: - Powierzchnia siedliska – 0,31 ha, w obecnym właściwym stanie (FV), - Gatunki charakterystyczne * – co najmniej w obecnym niezadowolającym stanie (U1), tj. obecnych 30 - 60% listy gatunków charakterystycznych; - Obce gatunki inwazyjne w runie* – w obecnym właściwym stanie (FV), tj. brak; - Uwodnienie* – w obecnym właściwym stanie (FV), tj. właściwe (bagienne); - Gatunki obce w geograficznie w drzewostanie* – w obecnym właściwym stanie (FV), tj. <1% i nie odnawiające się; - Występowanie mchów torfowców* – w co najmniej obecnym niezadowolającym stanie (U1), tj. obniżone pokrycie lub

Lp.	Przedmiot ochrony	Cel działań ochronnych
	Obr. ew. Szczodrowo (5.0017), dz. nr 618, 619, gmina Skarszewy	różnorodność gatunkowa; - Występowanie charakterystycznych krzewinek – w obecnym właściwym stanie (FV), tj. występują z normalną obfitością.
14.	91D0 Bory i lasy bagienne ( <i>Vaccinio uliginosi-Betuletum pubescentis</i> , <i>Vaccinio uliginosi-Pinetum</i> , <i>Pino mugo-Sphagnetum</i> , <i>Sphagno girgensohnii-Piceetum</i> i brzoźowo-sosnowe bagienne lasy borealne) PLH220101_91D0_3 <u>w granicach działek ewidencyjnych:</u> Obr. ew. Bożepole Królewskie (5.0003) dz. nr 38/21, gmina Skarszewy	1. Utrzymanie stanu ochrony na obecnym, niezadowalającym (U1) poziomie, w szczególności: - Powierzchnia siedliska – 0,43 ha, w obecnym właściwym stanie (FV), - Gatunki charakterystyczne * – co najmniej w obecnym niezadowalającym stanie (U1), tj. obecnych 30 - 60% listy gatunków charakterystycznych; - Obce gatunki inwazyjne w runie* – w obecnym właściwym stanie (FV), tj. brak; - Uwodnienie* – w co najmniej obecnym niezadowalającym stanie (U1), tj. siedlisko nieco przesuszone; - Gatunki obce w geograficznie w drzewostanie* – w obecnym właściwym stanie (FV), tj. <1% i nie odnawiające się; - Występowanie mchów torfowców* – w co najmniej obecnym niezadowalającym stanie (U1), tj. obniżone pokrycie lub różnorodność gatunkowa; - Występowanie charakterystycznych krzewinek – w obecnym właściwym stanie (FV), tj. występują z normalną obfitością.
15.	91E0* Łęgi wierzbowe, topolowe, olszowe i jesionowe <i>Salicetum albo-fragilis</i> , <i>Populetum albae</i> , <i>Alnenion glutinoso-incanae</i> i olsy źródliskowe <u>w granicach działek ewidencyjnych:</u> Obr. ew. Bożepole Królewskie (5.0003) dz. nr 23, 50/2, gmina Skarszewy	. Utrzymanie parametru “powierzchnia siedliska” na obecnym właściwym poziomie – 0,23 ha oraz utrzymanie następujących wskaźników parametru „struktura i funkcje”: - Charakterystyczna kombinacja florystyczna runa* – w co najmniej obecnym niezadowalającym stanie (U1), tj. kombinacja florystyczna zubożona, ale oparta na gatunkach typowych dla łągu; - Gatunki dominujące* – w obecnym właściwym stanie (FV), tj. we wszystkich warstwach dominują gatunki typowe dla siedliska, przy czym zachowane są stosunki ilościowe; i poprawa wskaźników: - Martwe drewno (łącznie zasoby) * – ze stanu złego (U2), tj. <10m <sup>3</sup> /ha na stan niezadowalający (U1); tj. 10-20 /ha; - Martwe drewno leżące lub stojące >3m długości i >50 cm grubości* – ze stanu złego (U2), tj. < 3 szt./ha na stan niezadowalający (U1); tj. 3-5 szt./ha;



Załącznik nr 5. Działania ochronne ze wskazaniem podmiotów odpowiedzialnych za ich wykonanie i obszarów ich wdrażania.

Lp.	Przedmiot ochrony	Działania ochronne	Obszar wdrażania (identyfikator stanowiska /płatu)	Podmiot odpowiedzialny za wykonanie	
1.	3150 Starorzeczka i naturalne eutroficzne zbiorniki wodne ze zbiorowiskami z <i>Nympheion</i> , <i>Potamion</i>	<i>Działania dotyczące ochrony czynnej siedlisk przyrodniczych, gatunków roślin i zwierząt oraz ich siedlisk oraz związane z utrzymaniem lub modyfikacją metod gospodarowania</i>			
		Nie planuje się	--	--	
		<i>Działania dotyczące monitoringu<sup>1)</sup> stanu przedmiotów ochrony oraz realizacji celów działań ochronnych</i>			
		W oparciu o metodykę PMS GIOŚ raz na 5-6 lat od trzeciego roku obowiązywania planu	<u>Obszar płatu siedliska PLH220101_3150_1, w granicach działki ewidencyjnych:</u> Obr. ew. Bożepole Królewskie (5.0003), dz. nr 37	RDOŚ w Gdańsku	
		<i>Działania dotyczące uzupełnienia stanu wiedzy o przedmiotach ochrony i uwarunkowaniach ich ochrony</i>			
	Nie planuje się	--	--		
2.	3160 Naturalne, dystroficzne zbiorniki wodne	Nie dotyczy	Nie dotyczy	Nie dotyczy	
3.	6510 Niżowe i górskie łąki świeże użytkowane	<i>Działania dotyczące ochrony czynnej siedlisk przyrodniczych, gatunków roślin i zwierząt oraz ich siedlisk oraz związane z utrzymaniem lub modyfikacją metod gospodarowania</i>			
		<u>Działanie obligatoryjne</u>	<u>Obszar płatów siedliska PLH220101_6510_2</u>	Właściciel, posiadacz lub dzierżawca obszaru na	

<sup>1)</sup> Zgodnie z metodyką przyjętą do celów monitoringu, o którym mowa w art. 112 ust. 2 ustawy z dnia 16 kwietnia 2004 r. o ochronie przyrody, prowadzonego przez Głównego Inspektora Ochrony Środowiska.

Lp.	Przedmiot ochrony	Działania ochronne	Obszar wdrażania (identyfikator stanowiska /płatu)	Podmiot odpowiedzialny za wykonanie
	ekstensywnie <i>Arrhenatherion elatioris</i>	Zachowanie siedliska przyrodniczego położonego na trwałych użytkach zielonych. Ekstensywne użytkowanie kośne, kośno pastwiskowe lub pastwiskowe. <u>Działania fakultatywne</u> Usunięcie nalotu drzew i krzewów z powierzchni płatu siedliska z usunięciem wyciętej biomasy poza płat siedliska, w miesiącach od listopada do marca – w drugim roku obowiązywania planu	<u>PLH220101 6510 3 PLH220101 6510 4, w granicach działek ewidencyjnych:</u> Obr. ew. Szczodrowo (5.0017), dz. nr: 563, 565, 566, 567, 591, 592, gmina Skarszewy Obr. ew. Bożepole Królewskie (5.0003) dz. nr: 92/4, gmina Skarszewy	podstawie zobowiązania podjętego w związku z korzystaniem z programów wsparcia z tytułu obniżenia dochodowości albo na podstawie porozumienia zawartego z organem sprawującym nadzór nad obszarem Natura 2000, a w odniesieniu do gruntów stanowiących własność Skarbu Państwa lub własność jednostek samorządu terytorialnego zarządcą nieruchomości w związku z wykonywaniem obowiązków z zakresu ochrony środowiska na podstawie przepisów prawa albo w przypadku braku tych przepisów na podstawie porozumienia zawartego z organem sprawującym nadzór nad obszarem Natura 2000
		<u>Działanie obligatoryjne</u> Zachowanie siedliska przyrodniczego położonego na trwałych użytkach zielonych. Ekstensywne użytkowanie kośne, kośno pastwiskowe lub pastwiskowe.	<u>Obszar płatów siedliska</u> <u>PLH220101 6510 1, PLH220101 6510 2, PLH220101 6510 3, PLH220101 6510 4, w granicach działek ewidencyjnych:</u>	Właściciel, posiadacz lub dzierżawca obszaru na podstawie zobowiązania podjętego w związku z korzystaniem z programów wsparcia z tytułu obniżenia

Lp.	Przedmiot ochrony	Działania ochronne	Obszar wdrażania (identyfikator stanowiska /platu)	Podmiot odpowiedzialny za wykonanie
		<u>Działania fakultatywne</u> Użytkowanie kośne z usunięciem biomasy, pastwiskowe lub kośno-pastwiskowe, corocznie w terminie 01.06-15.10	Obr. ew. Szczodrowo (5.0017), dz. nr: 563, 565, 566, 567, 591, 592, gmina Skarszewy Obr. ew. Bożepole Królewskie (5.0003) dz. nr: 92/4, 102, gmina Skarszewy	dochodowości albo na podstawie porozumienia zawartego z organem sprawującym nadzór nad obszarem Natura 2000, a w odniesieniu do gruntów stanowiących własność Skarbu Państwa lub własność jednostek samorządu terytorialnego zarządcy nieruchomości w związku z wykonywaniem obowiązków z zakresu ochrony środowiska na podstawie przepisów prawa albo w przypadku braku tych przepisów na podstawie porozumienia zawartego z organem sprawującym nadzór nad obszarem Natura 2000
<i>Działania dotyczące monitoringu<sup>2)</sup> stanu przedmiotów ochrony oraz realizacji celów działań ochronnych</i>				
		Przeprowadzenie monitoringu stanu ochrony na podstawie metodyki PMŚ GIOŚ, w 8 lub 9 roku obowiązywania planu	<u>Obszar płatów siedliska</u> <u>PLH220101_6510_1, PLH220101_6510_2,</u> <u>PLH220101_6510_3, PLH220101_6510_4,</u> <u>w granicach działek ewidencyjnych:</u>	RDOŚ w Gdańsku

<sup>2)</sup> Zgodnie z metodyką przyjętą do celów monitoringu, o którym mowa w art. 112 ust. 2 ustawy z dnia 16 kwietnia 2004 r. o ochronie przyrody, prowadzonego przez Głównego Inspektora Ochrony Środowiska.

Lp.	Przedmiot ochrony	Działania ochronne	Obszar wdrażania (identyfikator stanowiska /platu)	Podmiot odpowiedzialny za wykonanie
			Obr. ew. Szczodrowo (5.0017), dz. nr: 563, 565, 566, 567, 591, 592, gmina Skarszewy Obr. ew. Bożepole Królewskie (5.0003) dz. nr: 92/4, 102, gmina Skarszewy	
		<i>Działania dotyczące uzupełnienia stanu wiedzy o przedmiotach ochrony i uwarunkowaniach ich ochrony</i>		
		Nie planuje się	--	--
4.	7120 Torfowiska wysokie zdegradowane, lecz zdolne do naturalnej i stymulowanej regeneracji	<i>Działania dotyczące ochrony czynnej siedlisk przyrodniczych, gatunków roślin i zwierząt oraz ich siedlisk oraz związane z utrzymaniem lub modyfikacją metod gospodarowania</i> Dostosowanie gospodarki leśnej do wymogów ochrony siedliska poprzez utrzymanie wokół płatów siedliska drzewostanu wyłączonego z cięć zupełnych, w postaci pasa o szerokości nie mniejszej niż 25 metrów lub brak działań	<u>Obszar działek ewidencyjnych w buforze do 25 m od granicy płatów siedliska</u> <u>PLH220101 7120 1, PLH220101 7120 2:</u> Obr. ew. Szczodrowo (5.0017), dz. nr: 87/6, 87,17, 610, 614, gmina Skarszewy	Właściciel, posiadacz lub dzierżawca obszaru na podstawie zobowiązania podjętego w związku z korzystaniem z programów wsparcia z tytułu obniżenia dochodowości albo na podstawie porozumienia zawartego z organem sprawującym nadzór nad obszarem Natura 2000, a w odniesieniu do gruntów stanowiących własność Skarbu Państwa lub własność jednostek samorządu terytorialnego zarządcą nieruchomości w związku z wykonywaniem obowiązków z zakresu ochrony środowiska na podstawie przepisów prawa albo w przypadku braku

Lp.	Przedmiot ochrony	Działania ochronne	Obszar wdrażania (identyfikator stanowiska /płat)	Podmiot odpowiedzialny za wykonanie
				tych przepisów na podstawie porozumienia zawartego z organem sprawującym nadzór nad obszarem Natura 2000
		Dostosowanie gospodarki leśnej do wymogów ochrony siedliska poprzez ręczne, jednorazowe usunięcie wszystkich nalotów i podrostów So i Brz oraz do 90% drzew z powierzchni płatu z usunięciem wyciętej biomasy poza płat siedliska, w miesiącach od listopada do marca, w drugim roku obowiązywania planu, a następnie według potrzeb.	<u>Obszar płatów siedliska</u> <u>PLH220101_7120_1, PLH220101_7120_2</u> <u>w granicach działek ewidencyjnych:</u> Obr. ew. Szczodrowo (5.0017), dz. nr: 610, 614, gmina Skarszewy	Właściciel, posiadacz lub dzierżawca obszaru na podstawie zobowiązania podjętego w związku z korzystaniem z programów wsparcia z tytułu obniżenia dochodowości albo na podstawie porozumienia zawartego z organem sprawującym nadzór nad obszarem Natura 2000, a w odniesieniu do gruntów stanowiących własność Skarbu Państwa lub własność jednostek samorządu terytorialnego zarządcą nieruchomości w związku z wykonywaniem obowiązków z zakresu ochrony środowiska na podstawie przepisów prawa albo w przypadku braku tych przepisów na podstawie porozumienia zawartego z organem sprawującym



Lp.	Przedmiot ochrony	Działania ochronne	Obszar wdrażania (identyfikator stanowiska /platu)	Podmiot odpowiedzialny za wykonanie
		Dostosowanie gospodarki wodnej do wymogów ochrony siedliska poprzez zasypanie rowów odwadniających lub budowę przegród piętrzących - fakultatywnie po uzupełnieniu wiedzy na podstawie operatu hydrologicznego dla całego obszaru Natura 2000.	<u>Cały obszar Natura 2000</u>	nadzór nad obszarem Natura 2000  Właściciel, posiadacz lub dzierżawca obszaru na podstawie zobowiązania podjętego w związku z korzystaniem z programów wsparcia z tytułu obniżenia dochodowości albo na podstawie porozumienia zawartego z organem sprawującym nadzór nad obszarem Natura 2000, a w odniesieniu do gruntów stanowiących własność Skarbu Państwa lub własność jednostek samorządu terytorialnego zarządcą nieruchomości w związku z wykonywaniem obowiązków z zakresu ochrony środowiska na podstawie przepisów prawa albo w przypadku braku tych przepisów na podstawie porozumienia zawartego z organem sprawującym nadzór nad obszarem Natura 2000

Lp.	Przedmiot ochrony	Działania ochronne	Obszar wdrażania (identyfikator stanowiska /płatu)	Podmiot odpowiedzialny za wykonanie
		<i>Działania dotyczące monitoringu<sup>3)</sup> stanu przedmiotów ochrony oraz realizacji celów działań ochronnych</i>		
		Przeprowadzenie monitoringu stanu ochrony i efektów działań ochronnych na podstawie metodyki GIOŚ, jeden raz w 5 roku obowiązywania planu	<u>Obszar płatów siedliska</u> PLH220101_7120_1, PLH220101_7120_2 <u>w granicach działek ewidencyjnych:</u> Obr. ew. Szczodrowo (5.0017), dz. nr: 610, 614, gmina Skarszewy	RDOŚ w Gdańsku
		<i>Działania dotyczące uzupełnienia stanu wiedzy o przedmiotach ochrony i uwarunkowaniach ich ochrony</i>		
		Uzupełnieniu wiedzy na temat warunków hydrologicznych - wykonanie operatu hydrologicznego dla całego obszaru Natura 2000.	Cały obszar Natura 2000	RDOŚ w Gdańsku
5.	7140 Torfowiska przejściowe i trzęsawiska (przeważnie z roślinnością z <i>Scheuchzeria-Caricetea</i> )	<i>Działania dotyczące ochrony czynnej siedlisk przyrodniczych, gatunków roślin i zwierząt oraz ich siedlisk oraz związane z utrzymaniem lub modyfikacją metod gospodarowania</i>		
		<u>Działania obligatoryjne</u> Zachowanie siedliska przyrodniczego położonego na trwałych użytkach zielonych. Ekstensywne użytkowanie kośne, kośno pastwiskowe lub pastwiskowe. <u>Działania fakultatywne</u> Usuwanie nalotu drzew i krzewów z powierzchni płatu siedliska z usunięciem wyciętej biomasy poza płat siedliska, w miesiącach od listopada do marca minimum co trzy lata począwszy od drugiego roku obowiązywania planu	<u>Obszar płatu siedliska PLH220101_7140_1</u> <u>w granicach działki ewidencyjnej:</u> Obr. ew. Bożepole Królewskie (5.0003) dz. nr 37, gmina Skarszewy	Właściciel, posiadacz lub dzierżawca obszaru na podstawie zobowiązania podjętego w związku z korzystaniem z programów wsparcia z tytułu obniżenia dochodowości albo na podstawie porozumienia zawartego z organem sprawującym nadzór nad obszarem Natura 2000, a w odniesieniu do gruntów stanowiących własność Skarbu Państwa lub

<sup>3)</sup> Zgodnie z metodyką przyjętą do celów monitoringu, o którym mowa w art. 112 ust. 2 ustawy z dnia 16 kwietnia 2004 r. o ochronie przyrody, prowadzonego przez Głównego Inspektora Ochrony Środowiska.

Lp.	Przedmiot ochrony	Działania ochronne	Obszar wdrażania (identyfikator stanowiska /platu)	Podmiot odpowiedzialny za wykonanie
				własność jednostek samorządu terytorialnego zarządcy nieruchomości w związku z wykonywaniem obowiązków z zakresu ochrony środowiska na podstawie przepisów prawa albo w przypadku braku tych przepisów na podstawie porozumienia zawartego z organem sprawującym nadzór nad obszarem Natura 2000
		Dostosowanie gospodarki wodnej do wymogów ochrony siedliska poprzez zasypianie rowów odwadniających lub budowę przegród piętrzących - fakultatywnie po uzupełnieniu wiedzy na podstawie operatu hydrologicznego dla całego obszaru Natura 2000.	<u>Cały obszar Natura 2000</u>	Właściciel, posiadacz lub dzierżawca obszaru na podstawie zobowiązania podjętego w związku z korzystaniem z programów wsparcia z tytułu obniżenia dochodowości albo na podstawie porozumienia zawartego z organem sprawującym nadzór nad obszarem Natura 2000, a w odniesieniu do gruntów stanowiących własność Skarbu Państwa lub własność jednostek samorządu terytorialnego zarządcy nieruchomości w związku z wykonywaniem

Lp.	Przedmiot ochrony	Działania ochronne	Obszar wdrażania (identyfikator stanowiska /platu)	Podmiot odpowiedzialny za wykonanie
				obowiązków z zakresu ochrony środowiska na podstawie przepisów prawa albo w przypadku braku tych przepisów na podstawie porozumienia zawartego z organem sprawującym nadzór nad obszarem Natura 2000
		<i>Działania dotyczące monitoringu<sup>4)</sup> stanu przedmiotów ochrony oraz realizacji celów działań ochronnych</i>		
		Przeprowadzenie monitoringu stanu ochrony i efektów działań ochronnych na podstawie metodyki GIOŚ jeden raz w 5 roku obowiązywania planu	<u>Obszar płatu siedliska PLH220101_7140_1 w granicach działki ewidencyjnej:</u> Obr. ew. Bożepole Królewskie (5.0003) dz. nr 37, gmina Skarszewy	RDOŚ w Gdańsku
		<i>Działania dotyczące uzupełnienia stanu wiedzy o przedmiotach ochrony i uwarunkowaniach ich ochrony</i>		
		Uzupełnieniu wiedzy na temat warunków hydrologicznych - wykonanie operatu hydrologicznego dla całego obszaru Natura 2000.	Cały obszar Natura 2000	RDOŚ w Gdańsku
6.	9110 Kwaśne buczyny ( <i>Luzulo-Fagenion</i> )	Nie dotyczy	Nie dotyczy	Nie dotyczy
7.	9160 Grąd subatlantycki <i>Stellario-Carpinetum</i>	<i>Działania dotyczące ochrony czynnej siedlisk przyrodniczych, gatunków roślin i zwierząt oraz ich siedlisk oraz związane z utrzymaniem lub modyfikacją metod gospodarowania</i>		
		Dostosowanie gospodarki leśnej do wymogów ochrony siedliska poprzez:	<u>Obszar płatu siedliska PLH220101_9160_1 w granicach działki ewidencyjnej:</u>	Właściciel, posiadacz lub dzierżawca obszaru na podstawie zobowiązania

<sup>4)</sup> Zgodnie z metodyką przyjętą do celów monitoringu, o którym mowa w art. 112 ust. 2 ustawy z dnia 16 kwietnia 2004 r. o ochronie przyrody, prowadzonego przez Głównego Inspektora Ochrony Środowiska.

Lp.	Przedmiot ochrony	Działania ochronne	Obszar wdrażania (identyfikator stanowiska /platu)	Podmiot odpowiedzialny za wykonanie
		1. W trakcie prowadzonych trzebieży usuwanie wyłącznie buka (pozostawianie w drzewostanie innych gatunków drzew liściastych) 2. Pozostawianie w płacie siedliska martwych i umierających drzew	Obr. ew. Szczodrowo (5.0017), dz. nr 623/4, gmina Skarszewy	podjętego w związku z korzystaniem z programów wsparcia z tytułu obniżenia dochodowości albo na podstawie porozumienia zawartego z organem sprawującym nadzór nad obszarem Natura 2000, a w odniesieniu do gruntów stanowiących własność Skarbu Państwa lub własność jednostek samorządu terytorialnego zarządcą nieruchomości w związku z wykonywaniem obowiązków z zakresu ochrony środowiska na podstawie przepisów prawa albo w przypadku braku tych przepisów na podstawie porozumienia zawartego z organem sprawującym nadzór nad obszarem Natura 2000
		<i>Działania dotyczące monitoringu<sup>5)</sup> stanu przedmiotów ochrony oraz realizacji celów działań ochronnych</i>		
		Przeprowadzenie monitoringu stanu ochrony i efektów działań ochronnych na podstawie	<u>Obszar platu siedliska PLH220101_9160_1 w granicach działki ewidencyjnej:</u>	RDOŚ w Gdańsku

<sup>5)</sup> Zgodnie z metodyką przyjętą do celów monitoringu, o którym mowa w art. 112 ust. 2 ustawy z dnia 16 kwietnia 2004 r. o ochronie przyrody, prowadzonego przez Głównego Inspektora Ochrony Środowiska.

Lp.	Przedmiot ochrony	Działania ochronne	Obszar wdrażania (identyfikator stanowiska /platu)	Podmiot odpowiedzialny za wykonanie
		metodyki GIOŚ jeden raz w 5 roku obowiązywania planu	Obr. ew. Szczodrowo (5.0017), dz. nr 623/4, gmina Skarszewy	
		<i>Działania dotyczące uzupełnienia stanu wiedzy o przedmiotach ochrony i uwarunkowaniach ich ochrony</i>		
		Nie dotyczy	Nie dotyczy	Nie dotyczy
8.	9190 Kwaśne dąbrowy ( <i>Quercion robori-Petraeae</i> )	Nie dotyczy	Nie dotyczy	Nie dotyczy
9.	91D0 Bory i lasy bagienne ( <i>Vaccinio uliginosi-Betuletum pubescentis</i> , <i>Vaccinio uliginosi-Pinetum</i> , <i>Pino mugo-Sphagnetum</i> , <i>Sphagno girgensohnii-Piceetum</i> i brzozowo-sosnowe bagienne lasy borealne)	<i>Działania dotyczące ochrony czynnej siedlisk przyrodniczych, gatunków roślin i zwierząt oraz ich siedlisk oraz związane z utrzymaniem lub modyfikacją metod gospodarowania</i>		
		Brak wskazań gospodarczych (zabiegów) planowanych w płacie w okresie obowiązywania PZO; naturalna regeneracja płatów siedliska	<u>Obszar płatów siedliska</u> <u>PLH220101_91D0_1, PLH220101_91D0_2, PLH220101_91D0_3, w granicach działek ewidencyjnych:</u> Obr. ew. Szczodrowo (5.0017), dz. nr 618, 619, gmina Skarszewy Obr. ew. Bożepole Królewskie (5.0003) dz. nr 12, 38/21, gmina Skarszewy	Właściciel, posiadacz lub dzierżawca obszaru na podstawie zobowiązania podjętego w związku z korzystaniem z programów wsparcia z tytułu obniżenia dochodowości albo na podstawie porozumienia zawartego z organem sprawującym nadzór nad obszarem Natura 2000, a w odniesieniu do gruntów stanowiących własność Skarbu Państwa lub własność jednostek samorządu terytorialnego zarządcą nieruchomości w związku z wykonywaniem obowiązków z zakresu ochrony środowiska na podstawie przepisów prawa albo w przypadku braku

Lp.	Przedmiot ochrony	Działania ochronne	Obszar wdrażania (identyfikator stanowiska /platu)	Podmiot odpowiedzialny za wykonanie
				tych przepisów na podstawie porozumienia zawartego z organem sprawującym nadzór nad obszarem Natura 2000
		Dostosowanie gospodarki wodnej do wymogów ochrony siedliska poprzez zasypianie rowów odwadniających lub budowę przegród piętrzących - fakultatywnie po uzupełnieniu wiedzy na podstawie operatu hydrologicznego dla całego obszaru Natura 2000.	<u>Cały obszar Natura 2000</u>	Właściciel, posiadacz lub dzierżawca obszaru na podstawie zobowiązania podjętego w związku z korzystaniem z programów wsparcia z tytułu obniżenia dochodowości albo na podstawie porozumienia zawartego z organem sprawującym nadzór nad obszarem Natura 2000, a w odniesieniu do gruntów stanowiących własność Skarbu Państwa lub własność jednostek samorządu terytorialnego zarządcą nieruchomości w związku z wykonywaniem obowiązków z zakresu ochrony środowiska na podstawie przepisów prawa albo w przypadku braku tych przepisów na podstawie porozumienia zawartego z organem sprawującym

Lp.	Przedmiot ochrony	Działania ochronne	Obszar wdrażania (identyfikator stanowiska /platu)	Podmiot odpowiedzialny za wykonanie
				nadzór nad obszarem Natura 2000
		<i>Działania dotyczące monitoringu<sup>6)</sup> stanu przedmiotów ochrony oraz realizacji celów działań ochronnych</i>		
		Przeprowadzenie monitoringu stanu ochrony i efektów działań ochronnych na podstawie metodyki GIOŚ jeden raz w 5 roku obowiązywania planu	<u>Obszar płatów siedliska PLH220101_91D0_1, PLH220101_91D0_2, PLH220101_91D0_3, w granicach działek ewidencyjnych:</u> Obr. ew. Szczodrowo (5.0017), dz. nr 618, 619, gmina Skarszewy Obr. ew. Bożepole Królewskie (5.0003) dz. nr 12, 38/21, gmina Skarszewy	RDOŚ w Gdańsku
		<i>Działania dotyczące uzupełnienia stanu wiedzy o przedmiotach ochrony i uwarunkowaniach ich ochrony</i>		
		Uzupełnieniu wiedzy na temat warunków hydrologicznych - wykonanie operatu hydrologicznego dla całego obszaru Natura 2000	Cały obszar Natura 2000	RDOŚ w Gdańsku
10.	91E0* Łęgi wierzbowe, topolowe, olszowe i jesionowe <i>Salicetum albo-fragilis, Populetum</i>	<i>Działania dotyczące ochrony czynnej siedlisk przyrodniczych, gatunków roślin i zwierząt oraz ich siedlisk oraz związane z utrzymaniem lub modyfikacją metod gospodarowania</i>		
		Brak wskazań gospodarczych (zabiegów) planowanych w płacie w okresie obowiązywania PZO; naturalna regeneracja płatów siedliska	<u>Obszar płatu siedliska PLH220101_91E0_1, w granicach działek ewidencyjnych:</u> Obr. ew. Bożepole Królewskie (5.0003) dz. nr 23, 50/2, gmina Skarszewy	Właściciel lub Zarządca gruntu, w porozumieniu z RDOŚ w Gdańsku

<sup>6)</sup> Zgodnie z metodyką przyjętą do celów monitoringu, o którym mowa w art. 112 ust. 2 ustawy z dnia 16 kwietnia 2004 r. o ochronie przyrody, prowadzonego przez Głównego Inspektora Ochrony Środowiska.



Lp.	Przedmiot ochrony	Działania ochronne	Obszar wdrażania (identyfikator stanowiska /platu)	Podmiot odpowiedzialny za wykonanie
	<i>albae, Alnenion glutinoso-incanae</i> i olsy źródłiskowe	Utrzymanie lub poprawa warunków hydrologicznych siedliska, fakultatywnie po uzupełnieniu wiedzy na podstawie operatu hydrologicznego dla całego obszaru Natura 2000.	Cały obszar Natura 2000	Właściciel lub Zarządca gruntu, w porozumieniu z RDOŚ w Gdańsku
<i>Działania dotyczące monitoringu<sup>7)</sup> stanu przedmiotów ochrony oraz realizacji celów działań ochronnych</i>				
		Przeprowadzenie monitoringu stanu ochrony na podstawie metodyki GIOŚ, jednokrotnie w czasie obowiązywania planu	<u>Obszar płatów siedliska</u> <u>PLH220101_91D0_1, PLH220101_91D0_2, PLH220101_91D0_3, w granicach działek ewidencyjnych:</u> Obr. ew. Szczodrowo (5.0017), dz. nr 618, 619, gmina Skarszewy Obr. ew. Bożepole Królewskie (5.0003) dz. nr 12, 38/21, gmina Skarszewy	RDOŚ w Gdańsku
<i>Działania dotyczące uzupełnienia stanu wiedzy o przedmiotach ochrony i uwarunkowaniach ich ochrony</i>				
		Uzupełnieniu wiedzy na temat warunków hydrologicznych - wykonanie operatu hydrologicznego dla całego obszaru Natura 2000	Cały obszar Natura 2000	RDOŚ w Gdańsku

<sup>7)</sup> Zgodnie z metodyką przyjętą do celów monitoringu, o którym mowa w art. 112 ust. 2 ustawy z dnia 16 kwietnia 2004 r. o ochronie przyrody, prowadzonego przez Głównego Inspektora Ochrony Środowiska.

Załącznik nr 6. Wskazania do zmian w istniejącym studium uwarunkowań i kierunków zagospodarowania przestrzennego gminy Skarszewy, dotyczące eliminacji lub ograniczenia zagrożeń wewnętrznych lub zewnętrznych, niezbędne dla utrzymania lub odtworzenia właściwego stanu ochrony siedlisk przyrodniczych dla których ochrony wyznaczono obszar Natura 2000.

Lp.	Nazwa dokumentu	Wskazanie do zmiany
1	<p><b>Studium uwarunkowań i kierunków zagospodarowania przestrzennego miasta i gminy Skarszewy</b> zatwierdzone Uchwałą Nr XVI/139/2019 Rady Miejskiej w Skarszewach z dnia 19 grudnia 2019 r.</p>	<p>1) W przypadku aktualizacji Studium wprowadzić informację o: siedliskach przyrodniczych będących przedmiotami ochrony wskazanych w Planie Zadań Ochronnych w formie graficznej</p> <p>2) Oprócz istniejących zapisów dotyczących obszarów Natura 2000 w rozdziale dotyczącym środowiska przyrodniczego, wprowadzić zapis w brzmieniu: i nie przeznaczanie wskazanych siedlisk przyrodniczych pod zainwestowanie, nie sytuowanie w granicach siedlisk przyrodniczych obiektów (budynków i budowli) na potrzeby gospodarki leśnej; nie przeznaczanie siedlisk przyrodniczych pod zainwestowanie nie dotyczy liniowych inwestycji infrastruktury technicznej stanowiących inwestycje celu publicznego o znaczeniu lokalnym,</p> <p>3) w graniach obszaru Natura 2000 Szczodrowo PLH220101:</p> <p>a) pozostawienie gruntów leśnych w użytkowaniu leśnym,</p> <p>b) dopuszczenie nowej zabudowy zagrodowej na gruntach rolnych: - wzdłuż ul. Skarszewskiej na działkach o powierzchni nie mniejszej niż 1 ha, - na pozostałym obszarze na działkach o powierzchni nie mniejszej niż 2 ha,</p> <p>c) nie przeznaczanie nowych terenów pod zabudowę mieszkaniową jednorodzinną poza terenami wskazanymi już w obowiązującym studium,</p> <p>d) nie oczyszczanie ścieków bytowych w przydomowych oczyszczalniach,</p> <p>e) nie budowanie indywidualnych ujęć wody,</p> <p>f) nie realizowanie nowych inwestycji polegających na chowie lub hodowli zwierząt,</p>

		<p>g) w przypadku istniejących inwestycji polegających na chowie lub hodowli zwierząt, nie dopuszczenie zwiększenia obsady zwierząt,</p> <p>h) w zakresie gospodarowania w lasach wprowadzić:</p> <ul style="list-style-type: none"><li>- nieosuszanie śródleśnych torfowisk i zabagnień poprzez zahamowanie działań na rzecz przyspieszenia odpływów wód z obszarów leśnych;</li><li>- dążenie do odtworzenia roli retencyjnej torfowisk poprzez ich nie zalesianie;</li></ul> <p>3) nie przeznaczanie terenu siedlisk przyrodniczych 6510 – niżowe i górskie łąki świeże użytkowane ekstensywnie w granicach działek ewidencyjnych: Obr. ew. Szczodrowo (5.0017), dz. nr: 563, 565, 566, 567, 591, 592, Obr. ew. Bożepole Królewskie (5.0003), dz. nr: 92/4, 102 – wraz ze strefą buforową o szerokości nie mniejszej niż 10 m do zalesienia;</p> <p>4) w granicach obszaru Natura 2000 Szczodrowo PLH220101 oraz w granicach zlewni Jeziora Czarnego nie wprowadzanie zmiany stosunków wodnych i hydrotechnicznych, za wyjątkiem budowy obiektów służących ochronie przyrody, w tym nie podejmowanie działań powodujących obniżenie poziomu wód gruntowych;</p>
--	--	--

## UZASADNIENIE

Obszar Natura 2000 Szczodrowo PLH220101 został zatwierdzony jako obszar mający znaczenie dla Wspólnoty Decyzją Komisji Europejskiej z dnia 10 stycznia 2011 r. w sprawie przyjęcia na mocy dyrektywy Rady 92/43/EWG czwartego zaktualizowanego wykazu terenów mających znaczenie dla Wspólnoty składających się na kontynentalny region biogeograficzny – dokument (C(2010) 9669) (2011/64/UE) (Dz. Urz. UE L 33 z 08.02.2011, str. 146), której aktualne brzmienie zawiera decyzja wykonawcza Komisji Europejskiej (UE) 2021/161 z dnia 21 stycznia 2021 r. w sprawie przyjęcia czternastego zaktualizowanego wykazu terenów mających znaczenie dla Wspólnoty składających się na kontynentalny region biogeograficzny (notyfikowana jako dokument nr C(2021) 21) (Dz.U.UE L z dnia 15 lutego 2021 r.).

Na podstawie art. 131 ust. 1 ustawy z dnia 3 października 2008 r. o udostępnianiu informacji o środowisku i jego ochronie, udziale społeczeństwa w ochronie środowiska oraz o ocenach oddziaływania na środowisko (t.j. Dz. U. z 2021 r., poz. 247) zwanej dalej ustawą OOS, do zadań regionalnego dyrektora ochrony środowiska, należy w szczególności ochrona i zarządzanie obszarami Natura 2000 na zasadach i w zakresie określonych ustawą z dnia 16 kwietnia 2004 r. o ochronie przyrody (tj. Dz.U. 2020 r., poz. 55 ze zm.), zwanej dalej ustawą o ochronie przyrody. W związku z powyższym, regionalny dyrektor ochrony środowiska, jako organ sprawujący nadzór nad obszarem Natura 2000 na podstawie przepisu art. 27a ust. 2 ustawy o ochronie przyrody oraz koordynujący w myśl art. 32 ust. 3 ww. ustawy funkcjonowanie obszarów Natura 2000 na obszarze swojego działania, obowiązany jest do sporządzenia oraz przyjęcia planu zadań ochronnych, o którym mowa w regulacji art. 28 ustawy o ochronie przyrody.

Zgodnie z dyspozycją przepisu art. 28 ust. 1 ustawy o ochronie przyrody, dla obszaru Natura 2000 sprawujący nadzór nad obszarem sporządza projekt planu zadań ochronnych na okres 10 lat; pierwszy projekt sporządza się w terminie 6 lat od dnia zatwierdzenia obszaru przez Komisję Europejską jako obszaru mającego znaczenie dla Wspólnoty lub od dnia wyznaczenia obszaru specjalnej ochrony ptaków. Na podstawie art. 28 ust. 5 ustawy o ochronie przyrody, regionalny dyrektor ochrony środowiska ustanawia, w drodze aktu prawa miejscowego w formie zarządzenia, plan zadań ochronnych dla obszaru Natura 2000, kierując się koniecznością utrzymania i przywracania do właściwego stanu ochrony siedlisk przyrodniczych oraz gatunków roślin i zwierząt, dla których ochrony wyznaczono obszar Natura 2000.

Podstawowym celem opracowania projektu planu zadań ochronnych dla obszaru Natura 2000 jest jak najszybsze rozpoczęcie działań niezbędnych dla skutecznej ochrony obszaru, czyli zapewnienie, że stan siedlisk przyrodniczych i gatunków, dla których ochrony wyznaczono obszar nie zostanie pogorszony i zapewnione zostanie dążenie do osiągnięcia właściwego stanu ochrony. Realizacja tak sformułowanego celu działań ochronnych, w szczególności na gruntach stanowiących własność prywatną, wymogła na ustawodawcy decyzje o nadaniu planowi zadań ochronnych normy prawnej ustanawianej, w formie zarządzenia jako akt prawa miejscowego. Szczegółowy tryb sporządzania projektu planu zadań ochronnych oraz zakres prac koniecznych do wykonania na potrzeby przygotowania projektu planu, określa rozporządzenie Ministra Środowiska z dnia 17 lutego 2010 r. w sprawie sporządzania projektu planu zadań ochronnych dla obszaru Natura 2000 (Dz. U. Nr 34, poz. 186, z późn. zm.).

Przy opracowaniu projektu planu zadań ochronnych dla obszaru Szczodrowo PLH220101 kierowano się także oprócz aktów prawa, wytycznymi Generalnej Dyrekcji Ochrony Środowiska z dnia

12 grudnia 2012 r. w sprawie opracowania planu zadań ochronnych dla obszaru Natura 2000 oraz Instrukcją wypełniania Standardowego Formularza Danych obszaru Natura 2000 wersja 2012.1.

Opracowanie projektu planu zadań ochronnych dla obszaru Natura 2000 Szczodrowo PLH220101 (część obszaru położona na gruntach poza zarządem Lasów Państwowych; dla części obszaru Natura 2000 Szczodrowo PLH220101 pozostającej na gruntach w zarządzie LP zakres PZO ujęty został w PUL Nadleśnictwa Starogard na okres 01.01.2020 – 31.12.2029) rozpoczęte zostało 27 czerwca 2019 r. Regionalny dyrektor ochrony środowiska w Gdańsku, w dniu 25.05.2019 r. podał do publicznej wiadomości informację o zamiarze przystąpienia do sporządzenia planu zadań ochronnych dla obszaru mającego znaczenie dla Wspólnoty Szczodrowo PLH220101

W toku prac planistycznych związanych ze sporządzeniem projektu planu zadań ochronnych dla obszaru mającego znaczenie dla Wspólnoty Szczodrowo PLH220101, dokonano następujących czynności:

- 1) Opisano granice obszaru Natura 2000 w oparciu o punkty węzłowe (załamania granicy), dla których podano długość i szerokość geograficzną w układzie współrzędnych płaskich prostokątnych PL-1992, zgodnie z wymogiem rozporządzenia Rady Ministrów z dnia 15 października 2012 r. w sprawie państwowego systemu odniesień przestrzennych (Dz. U. z 2012 r., poz. 1247, ze zm.).
- 2) Zweryfikowano informacje o obszarze Natura 2000 oraz potwierdzono terenowo występowanie w granicach objętej planem części obszaru następujących przedmiotów ochrony:
  - 3150 Starorzecza i naturalne eutroficzne zbiorniki wodne ze zbiorowiskami z *Nympheion, Potamion*
  - 6510 Niżowe i górskie łąki świeże użytkowane ekstensywnie
  - 7120 Torfowiska wysokie zdegradowane, lecz zdolne do naturalnej i stymulowanej regeneracji
  - 7140 Torfowiska przejściowe i trzęsawiska (*Scheuchzerio-Caricetea nigrae*)
  - 9160 Grąd subatlantycki *Stellario-Carpinetum*
  - 91D0\* Bory i lasy bagienne (*Vaccinio uliginosi-Betuletum pubescentis, Vaccinio uliginosi-Pinetum, Pino mugo-Sphagnetum, Sphagno girgensohnii-Piceetum* i brzoźowo-sosnowe bagienne lasy borealne)
  - 91E0\* Łęgi wierzbowe, topolowe, olszowe i jesionowe (*Salicetum albae, Populetum albae, Alnion glutinoso-incanae, olsy źródłiskowe*).

Na podstawie wyników inwentaryzacji terenowej stwierdzono brak występowania w granicach objętej planem części obszaru następujących przedmiotów ochrony:

- 3160 Naturalne, dystroficzne zbiorniki wodne
  - 9110 Kwaśne buczyny niżowe *Luzulo-Fagenion*
  - 9190 Kwaśne dąbrowy *Quercion robori-petrae*
- 3) Dokonano oceny stanu ochrony ww. przedmiotów ochrony na podstawie parametrów określonych rozporządzeniem Ministra Środowiska z dnia 17 lutego 2010 r. w sprawie sporządzania projektu planu zadań ochronnych dla obszaru Natura 2000 oraz metodyki przyjętej do celów monitoringu, o którym mowa w art. 112 ust. 2 ustawy z dnia 16 kwietnia 2004 r. o ochronie przyrody, prowadzonego przez Głównego Inspektora Ochrony Środowiska.
  - 4) Przeanalizowano istniejące i potencjalne zagrożenia dla utrzymania lub osiągnięcia właściwego stanu przedmiotów ochrony obszaru oraz oceny prawdopodobnych kierunków zmian uwarunkowań przyrodniczych, społecznych, gospodarczych i ich możliwego wpływu na parametry oceny stanu ochrony siedlisk przyrodniczych oraz gatunków i ich siedlisk. Przedstawiona w załączniku 3 do zarządzenia identyfikacja zagrożeń oparta jest na wizji terenowej przeprowadzonej w ramach prac

nad planem w 2020 r. Najpoważniejsze zagrożenia dotyczące zidentyfikowanych siedlisk związane są z sukcesją wtórną roślinności drzewiastej i krzewiastej w płatach siedlisk łąkowych i torfowiskowych oraz zanieczyszczenia wód powierzchniowych związane z rolnym i hodowlanym użytkowaniem terenów przylegających do granic obszaru. Powodują one eutrofizację jedyne go w obszarze zbiornika wodnego zaliczonego do siedliska 3150 oraz lasów i borów bagiennych.

- 5) Sformułowano cele działań ochronnych realne do osiągnięcia w okresie obowiązywania planu zadań ochronnych w sposób umożliwiający monitoring i weryfikację postępów w realizacji zadań, kierując się potrzebą utrzymania lub poprawy rzeczywistego stanu ochrony płatów siedlisk na poziomie poszczególnych wskaźników bądź parametrów. Szczegółowe określenie celów działań ochronnych dla poszczególnych płatów siedlisk zawiera Załącznik nr 4 do zarządzenia.
- 6) Ustalono szczegółowe działania ochronne pozwalające na utrzymanie bądź podniesienie stanu ochrony płatów siedlisk (przedmiotów ochrony obszaru) w skali całego obszaru Natura 2000 Szczodrowo PLH220101, także z uwzględnieniem długookresowej perspektywy ochrony (powyżej 30 lat).
- 7) Zaprojektowano działania dotyczące monitoringu stanu ochrony przedmiotów ochrony obszaru oraz realizacji celów działań ochronnych zgodnie z wymogami ich ochrony. Przedmiotowy monitoring realizowany będzie zgodnie z obowiązującymi standardami metodycznymi stosowanymi w monitoringu siedlisk przyrodniczych i gatunków przez Głównego Inspektora Ochrony Środowiska w ramach realizacji Państwowego Monitoringu Środowiska. Realizacja tych działań umożliwi w przyszłości sprawującemu nadzór nad obszarem Natura 2000 wypełnienie przepisu art. 31 ustawy o ochronie przyrody. Szczegółowe określenie zakresu planowanych działań ochronnych zawiera Załącznik nr 5 do zarządzenia.
- 8) W ramach przeprowadzonej analizy obowiązujących dokumentów planistycznych wskazano potrzebę zmian w istniejącym studium uwarunkowań i kierunków zagospodarowania przestrzennego gminy Skarszewy dotyczących eliminacji lub ograniczenia zagrożeń wewnętrznych lub zewnętrznych, niezbędnych dla utrzymania lub odtworzenia właściwego stanu ochrony siedlisk przyrodniczych, dla których ochrony wyznaczono obszar Natura 2000. Szczegółowe określenie zakresu zmian zawiera Załącznik nr 6 do zarządzenia.

Sporządzający projekt planu zadań ochronnych, zgodnie z przepisem art. 28 ust. 3 ustawy o ochronie przyrody, ma obowiązek zapewnienia możliwości zainteresowanym osobom i podmiotom prowadzącym działalność w obrębie siedlisk przyrodniczych i siedlisk gatunków, dla których ochrony wyznaczono obszar Natura 2000 Szczodrowo PLH220101, udział w pracach związanych ze sporządzaniem tego projektu.

Podstawowym środkiem realizacji przez Regionalnego Dyrektora Ochrony Środowiska w Gdańsku obowiązku wynikającego z przepisu art. 28 ust. 3 ustawy o ochronie przyrody, mającego na celu „zapewnienie możliwości udziału zainteresowanych osób i podmiotów prowadzących działalność w obrębie siedlisk przyrodniczych i siedlisk gatunków, dla których ochrony wyznaczono obszar Natura 2000”, było zorganizowanie i przeprowadzenie z udziałem Wykonawcy projektu planu, cyklu spotkań dyskusyjnych. Regionalna Dyrekcja Ochrony Środowiska w Gdańsku, na podstawie ustawy z dnia 2 marca 2020 roku o szczególnych rozwiązaniach związanych z zapobieganiem, przeciwdziałaniem i zwalczaniem COVID-19 (...) (DZ.U. 2020 poz. 1747), mając na uwadze zdrowie i bezpieczeństwo uczestników, zrezygnowała ze spotkań stacjonarnych z Zespołem Lokalnej Współpracy. Materiały z poszczególnych etapów sporządzania PZO zostały przekazane drogą elektroniczną członkom ZLW.

Do udziału w konsultacjach zaproszeni zostali przedstawiciele podmiotów i instytucji prowadzących działalność w obszarze, lub prowadzących działalność na którą ochrona obszaru może oddziaływać.

Udział społeczeństwa w postępowaniu na zasadach i w trybie określonym w ustawie z dnia 3 października 2008 r. o udostępnianiu informacji o środowisku i jego ochronie, udziale społeczeństwa w ochronie środowiska oraz o ocenach oddziaływania na środowisko (Dz.U. 2021 poz. 247), został zagwarantowany także poprzez ogłoszenie informacji o możliwości zapoznania z projektem PZO oraz o możliwości składania uwag i wniosków do planu. Informacje powyższe zostały zamieszczone w formie obwieszczenia Regionalnego Dyrektora Ochrony Środowiska w Gdańsku z dnia 22.03.2021 r. Nr sprawy: RDOS-Gd-WOC.6320.1.2021.AW, na tablicy ogłoszeń RDOŚ w Gdańsku, na stronie internetowej RDOŚ w Gdańsku, w prasie (Gazeta Wyborcza). oraz przesłane z prośbą o wywieszenie na tablicach ogłoszeń gmin: Skarszewy i Trąbki Wielkie. Na wniesienie uwag i wniosków do projektu planu zadań ochronnych wyznaczono okres 21 dni.

W tym czasie wpłynęły/nie wpłynęły uwagi i wnioski do przedmiotu powyższego postępowania zgłoszone przez:

- 1) .....
- 2) .....
- 3) .....

W myśl przepisu art. 59 ust 2 ustawy z dnia 23 stycznia 2009 r. o wojewodzie i administracji rządowej w województwie (t.j. z Dz. U. z 2019r. poz. 1464 ze zm.) projekt planu zadań ochronnych, wymaga uzgodnienia z właściwym miejscowo wojewodą. Projekt zarządzenia uzyskał, na podstawie art. 59 ust. 2 ustawy z dnia 23 stycznia 2009 r. o wojewodzie i administracji rządowej w województwie uzgodnienie wojewody pomorskiego, pismem znak ..... z dnia .....